



GOBIERNO DE LA
REPÚBLICA DE HONDURAS



INSTITUTO DE DESARROLLO
COMUNITARIO, AGUA Y
SANEAMIENTO
IDECOAS

**INSTITUTO DE DESARROLLO COMUNITARIO AGUA Y SANEAMIENTO IDECOAS
PROGRAMA DE CONVIVENCIA CIUDADANA Y MEJORAMIENTO DE BARRIOS.**

**PLAN INTEGRAL DE MEJORAMIENTO DE BARRIO
COLONIA NUEVA GALIELA**

JUNIO 2019



RESUMEN EJECUTIVO

El presente documento es el Plan Integral de Mejoramiento de Barrios (PCCMB) de la Colonia Nueva Galilea, que contiene el diagnóstico social y de infraestructura del barrio, en el cual se resumen las condiciones en materia de salud, educación, demografía, organización comunitaria de la colonia, así como, las condiciones ambientales y de infraestructura existentes, para desarrollar planes de capacitación y establecer la priorización en mejoras de infraestructura de servicios públicos y equipamiento urbano que ayuden al bienestar de los habitantes de la Colonia Nueva Galilea.

Dentro del accionar se integraron herramientas metodológicas interactivas entre la comunidad para extraer información fidedigna y proceder a la construcción del panorama actual en que se encuentra dicha colonia; se definen acuerdos mediante asambleas comunitarias y por ende se plantean estrategias de intervención priorizadas por la comunidad en el accionar del plan de trabajo del Programa de Convivencia Ciudadana y Mejoramiento de Barrios.

La metodología de investigación utilizada se contempla un proceso de consulta participativo con el objetivo de reducir el impacto social y ambiental de los proyectos a ejecutar bajo el Programa de Convivencia Ciudadana y Mejoramiento de Barrios contrato de préstamo BID 4518/BL-HO así mismo se emplea información obtenida de la línea de base levantada por el programa PCCMB.

ÍNDICE	
1	ANTECEDENTES..... 4
2	DIAGNÓSTICO SOCIAL..... 5
2.1.	UBICACIÓN 5
2.2.	HISTORIA DE LA COLONIA NUEVA GALILEA 6
2.3.	VISIÓN 7
2.4.	MISIÓN 7
2.5.	DEMOGRAFÍA..... 8
2.6.	EDUCACIÓN..... 8
2.6.1.	JARDÍN DE NIÑOS RAMÓN CALIX FIGUEROA..... 9
2.6.2.	CENTRO DE EDUCACIÓN BÁSICA RAMÓN CALIX FIGUEROA..... 9
2.6.3.	INSTITUTO JOSÉ RAMÓN CALIX FIGUEROA..... 10
2.6.4.	ESCUELA CENTRO BÁSICO SANTA CLARA DE ASIS 10
2.6.5.	CENTRO BASICO MONTES DE BENDICION. 11
2.6.6.	HOPE ACADEMY..... 11
2.6.7.	JARDIN DE NIÑOS NUEVA ESPAÑA 11
2.7.	SALUD..... 14
2.7.1.	SALUD AMBIENTAL..... 14
2.7.2.	CENTROS DE SALUD 16
2.7.3.	CASOS MÁS FRECUENTES DE ATENCIÓN EN SALUD. 18
2.8.	TRABAJO Y ECONOMÍA 21
2.9.	SEGURIDAD 23
2.10.	ORGANIZACIONES COMUNITARIAS..... 25
3	DIAGNÓSTICO URBANO..... 28
3.1.	TOPOGRAFÍA 28
3.2.	SISTEMA VIAL 29
3.3.	SISTEMA DE DRENAJE PLUVIAL 30
3.4.	SISTEMA DE AGUA POTABLE..... 31
3.5.	SISTEMA DE SANEAMIENTO..... 33
3.6.	SISTEMA DE ENERGÍA ELÉCTRICA Y ALUMBRADO PÚBLICO 33
3.7.	RECOLECCIÓN DE DESECHOS 35
3.8.	EQUIPAMIENTO SOCIAL 35
3.9.	VIVIENDA..... 36
3.9.1.	CONDICIÓN FÍSICA..... 36
3.9.2.	TENENCIA DE LA PROPIEDAD 37
3.9.3.	CONDICIONES DE HABITABILIDAD 37
4	SÍNTESIS DEL DIAGNÓSTICO 38
4.1.	TIPOLOGÍA DEL BARRIO 38
5	PRIORIZACIÓN DE LA INTERVENCIÓN..... 42
5.1.	Ayuda a Memoria..... 46
6	PLAN DE CAPACITACIÓN 50

1 ANTECEDENTES

El Gobierno de la República de Honduras suscribió con el Banco Interamericano de Desarrollo BID, el Contrato de Préstamo No. 2895/BL-HO de fecha 14 de marzo de 2013, el cual fue aprobado mediante Decreto Legislativo No. 72-2013, de fecha 15 de junio de 2013, para financiar el Programa de Integración y Convivencia Urbana.

El objetivo de este programa es mejorar las condiciones de habitabilidad y fortalecer el capital social ampliando las oportunidades de convivencia social y comunitaria de las familias en condiciones de pobreza y de riesgo que habitan en barrios urbanos de Tegucigalpa. Los objetivos específicos del programa son: i) ampliar el acceso a los servicios básicos y sociales; y ii) fortalecer las relaciones comunitarias mediante un trabajo de organización y desarrollo de las capacidades de los individuos y de las instituciones locales de los barrios a intervenir. Para el logro de los objetivos, el Programa financiará los siguientes dos componentes:

Componente 1: Mejora en la convivencia social y comunitaria

Con los recursos de este componente se financiará: i) equipos multidisciplinarios de campo para, entre otros, apoyar la elaboración del Plan Integral De Mejoramiento de Barrios (PIMB), apoyar gestiones específicas de iniciativas vecinales, capacitación a redes de organizaciones sociales, patronatos, juntas de agua, asociaciones de padres, etc. ii) asistencia técnica y talleres bajo cinco líneas de acción: (1) actividades de prevención de riesgos de salud, fomento a la no participación en grupos ilícitos, violencia familiar, educación sexual y adicciones; (2) actividades recreativas, culturales y deportivas; (3) actividades de capacitación, principalmente de jóvenes y mujeres, con el fin de mejorar su inclusión social, dotándoles de habilidades básicas para una mayor capacidad laboral, fomentar acciones específicas y de gestión dentro de la comunidad a líderes y adultos; (4) educación sanitaria y ambiental; (5) sostenibilidad de servicios y obras implementados en el proyecto.

Componente 2: Proyectos de integración urbana

Este componente financiará las siguientes inversiones: i) formulación de diseños urbanísticos integrales, Planes Integrales de Mejoramiento de Barrios (PIMB); ii) construcción de obras de mitigación de riesgos; iii) construcción de sistemas de infraestructura de agua potable y alcantarillado sanitario; iv) construcción de vialidad interna, incluyendo red peatonal; v) provisión de alumbrado público; vi) construcción de drenajes pluviales; vii) construcción o mejoramiento de equipamiento urbano, comunitario y social; viii) construcción de parques y desarrollo de espacios verdes y recreativos y ix) supervisión de obras.

La coordinación técnica, administrativa y operativa del programa, está a cargo del Instituto de Desarrollo Comunitario Agua y Saneamiento a través del Fondo Hondureño de Inversión Social "FHIS" mediante la Unidad Coordinadora del Programa de Integración y Convivencia Urbana, y con las siguientes funciones principales: (i) coordinación general del componente, incluyendo su gestión técnica y financiera; (ii) selección de municipios y barrios beneficiarios; (iii) contratación del Equipo de Enlace Comunitario; (iv) contratación de estudios de pre inversión para la elaboración de los planes integrales de inversión para cada barrio; (v) cuando las comunidades dispongan de diseños previos a la intervención del programa se hará la revisión de estos, y si fuese necesario se harán sus rediseños, cuando así se decida por parte de las asambleas comunitarias al compararse con las necesidades y prioridades establecidas en el PIMB; (vi) contratación de obras o supervisión del proceso por parte de los municipios de acuerdo a lo establecido en el contrato y Reglamento Operativo del Programa (ROP); (vii) supervisión de la ejecución de los componentes y subcomponentes;.

Los barrios urbanos beneficiados con el Programa fueron seleccionados por estar calificados con un Índice de Marginación como Muy Alto, según clasificación de la Secretaría de Desarrollo Social (SDS), mayor densidad poblacional y posibilidad técnica de conexión a los servicios de saneamiento básico para mejorar la calidad de vida de sus habitantes y permitirles su conexión a la ciudad formalmente.

2 DIAGNÓSTICO SOCIAL

El diagnóstico social de la Colonia Nueva Galilea fue realizado por el "Equipo Técnico Comunitario" ETEC se definió por medio del levantamiento de información proporcionada a través de los líderes comunitarios, vecinos de la colonia, instituciones comunitarias como ser: Junta de Agua, Sociedad de Padres de Familia Maestro y Pobladores; se utilizaron diferentes técnicas de levantamiento de información: encuesta (levantamiento de línea base), proceso de consulta, grupos focales, y asamblea comunitaria donde la comunidad como máxima autoridad de la colonia validó la información recabada y firmó acta de compromisos para apoyar todas las acciones en el desarrollo del programa.

2.1. UBICACIÓN

La Colonia Nueva Galilea está situada en la parte Nor-Oeste de Comayagüela M.D.C., Departamento de Francisco Morazán, cuenta con una extensión Territorial de 4.7 hectáreas, está dividida en diez bloques, con una población de 665 habitantes, con índice de hacinamiento de 141 habitantes por hectárea. La colonia cuenta con 236 lotes distribuidos entre los 10 bloques, los colindantes de la colonia son:

Norte: colonias: IPM, las Huertas y parte Este de la colonia Nueva España.

Sur: colonia Arcieri II y área protegida de la cuenca de los Laureles.

Este: colonia David Betancourt.

Oeste: Colinda con Área Protegida de la cuenca los Laureles y parte sur de la colonia Nueva España.

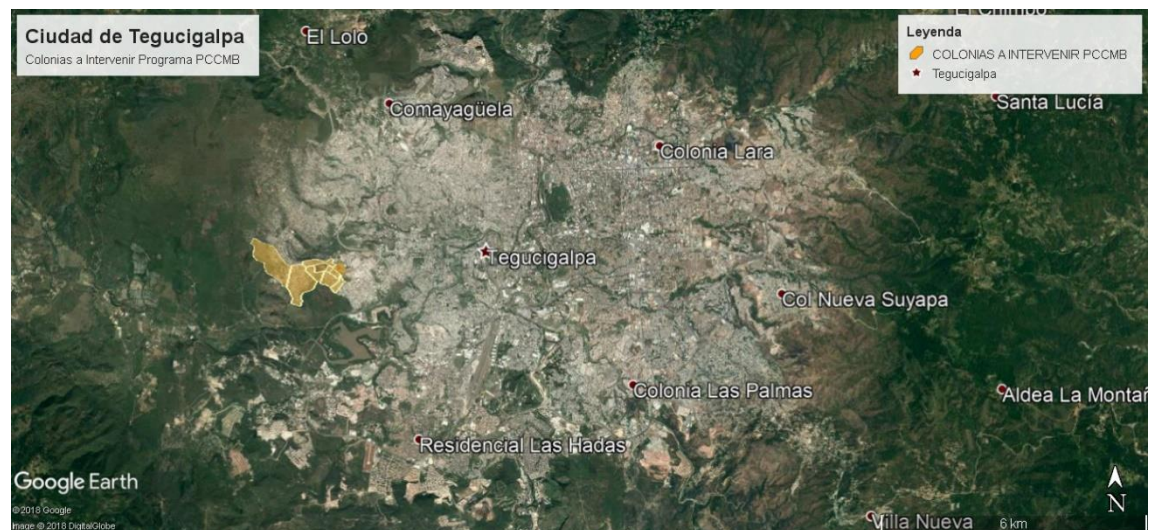

2.2. HISTORIA DE LA COLONIA NUEVA GALILEA

La colonia Nueva Galilea fue fundada el 09 de septiembre de 2001 por un grupo de 30 familias que invadieron estos predios. Entre los que se destacan Carlos Alberto Alvarenga, Juan Manuel Pérez Suazo, Leonan Ordoñez, José Murillo, Leónidas Torres, Calixto Vásquez, Franklin Posadas, Edgar Cañada, Elva Pérez y Aurora Pérez entre otras personas que fueron llegando.

Es importante mencionar que en el año 1998 producto del Huracán Mitch Familias Damnificadas de las colonias La Soto, Nueva Esperanza y otras fueran reubicados en estos terrenos, pero dos meses después la Alcaldía Municipal los saco de estos predios y los reubico en un terreno más arriba y así con estas familias se fundó lo que en la actualidad es la colonia Nueva España.

La primera directiva de patronato Nueva Galilea fue encabezada por el señor Carlos Alberto Alvarenga, para poder obtener un lote de terreno se pagaba una membresía de L.100.00 y era de obligatoriedad la ocupación de los terrenos por las familias para el año 2002 habían un estimado de 40 viviendas construidas de madera.

En el año 2003, se generó un conflicto en la comunidad, en el cual la junta directiva en confabulación con la familia Sequeira que se declaraba como dueños de los terrenos pretendía cobrar L. 40,000 por lote lo que género que se eligiera una nueva junta Directiva.

La segunda directiva del patronado fue electa el 05 de mayo de 2003, la encabezó Juan Manuel Pérez Suazo como presidente, Santos Segundo Oseguera

como vicepresidente, Yimi Agustin Zepeda en el cargo de secretario; esta directiva gestiona con la Alcaldía Municipal una constancia de que los predios donde se ubica la colonia Galilea eran tierras ejidales y así detener las pretensiones de la familia Sequeira.

El proyecto de agua potable se comenzó a gestionar desde el año 2003, el patronato impulso junto a la comunidad la construcción de un tanque para almacenar agua con una capacidad de 75,000 galones, se comenzó con fondos y mano de Obra de la comunidad, también se crea la primera directiva de la Junta de Agua el 29 de junio de 2003 siendo el señor Cesar Zuliman el presidente, Delmy Xiomara Reyes Tesorera, Luis Rodezno como Fiscal y Maricel Gomes en el cargo de secretaria. El Tanque se terminó de construir con la ayuda de Tito Asfura quien en el año 2006 era candidato a alcalde, es importante mencionar que pese a que perdió la elección a la alcaldía siguió ayudando con materiales hasta que se culminó la construcción del mismo.

Terminado el tanque la comunidad hace gestiones con el SANAA para llenarlo con cisternas, para que estas llegaran hasta el tanque se realizó por parte de los habitantes un empedrado de la calle hasta el tanque. Producto de una gran cantidad de gestiones y visitas al SANAA se consiguió una ayuda con esta institución para comprar tubería y hacer la red; los beneficiarios del proyecto pusieron la mano de Obra, la red de agua potable comenzó a funcionar hasta el mes de junio de 2010

El proyecto de Energía Eléctrica se inició en el año 2005 se hacen gestiones por parte del patronato y se crea un comité Pro Luz, es importante mencionar que para este proyecto se visitó varias Organizaciones, en el Congreso Nacional y mediante un subsidio conseguido por la Bancada del partido Liberal se logró culminar el proyecto, es importante mencionar que la comunidad puso la mano de Obra culminando el proyecto con la inauguración El 12 de septiembre de 2008.

El proceso para lograr la legalización de los lotes de la colonia Nueva Galilea fue muy extenso ya que desde el 2003 se pidió a la Alcaldía Municipal que hiciera la primera Inspección la cual se catalogaba el terreno como ejidal, la alcaldía contrato una empresa llamada GATESA que fue contratada con fondos de BID. Es importante mencionar que además de la Alcaldía como dueña del terreno aparecieron en el camino 4 supuestos dueños entre ellos la familia Sequeira, Siry Zúñiga y otros haciendo aún más complicada la legalización la cual duro 9 años los litigios. Se organizaron para luchar en común 4 colonias entre ellas la Australia, La Nueva España y la colonia Unidad y Fuerza.

Para poder alcanzar la meta se tuvo que cabildear en el congreso para que se reformara un artículo y que se agregara en la reforma "que el estado podía expropiar las tierras

Ejidales para uso de viviendas para las familias; otra actividad que les toco hacer a las cuatro colonias antes mencionadas.

Finalmente después de casi nueve años de lucha se logra llegar a un acuerdo de Legalización y se llega a negociar los terrenos a L.39.40 por vara y el Instituto de la Propiedad comenzó a entregar Escrituras. Se logra hacer un plan de pago a cinco años comenzando en diciembre de 2012 el que culmina en diciembre de 2017.



2.3. VISIÓN

“Para el año 2022 la Nueva Galilea es una colonia desarrollada que cuenta con todos los servicios básicos, con una infraestructura digna para sus habitantes, con espacios educativos y áreas de recreación para nuestros hijos, calles iluminadas y seguras donde las familias convivamos en paz”

2.4. MISIÓN

“La colonia Nueva Galilea se desarrolla con el esfuerzo y la unidad de todos sus habitante, trabajando de la mano con las organizaciones comunitarias las familias, las instituciones públicas y

Plan Integral de Mejoramiento de Barrio Colonia Nueva Galilea privadas que intervienen en el progreso y desarrollo integral de toda la comunidad”.



Fotografía: Líderes y Representantes Comunitarios, en un taller para la construcción de la Visión y Misión de la Colona Nueva Galilea

2.5. DEMOGRAFÍA.

La Colonia Nueva Galilea, según datos de la encuesta de línea base, cuenta con una Población de 665Hab. Y una extensión territorial de 4.7 hectárea, lo equivale a 141 Habitantes/ha que en términos urbanos se considera de alta densidad valores superiores a 80 hab/ha.¹

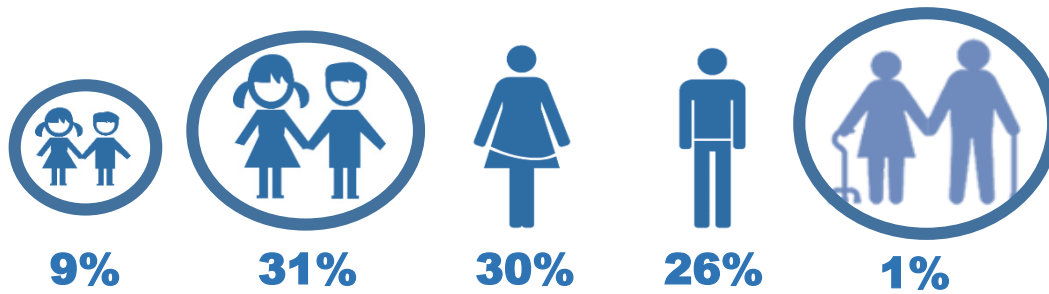

Rango de Edad	Cantidad de Personas	Porcentaje
Menores de 4 años	62	9%
4 a 17 años	205	31%
Mujeres Adultas	196	30%
Hombres Adultos	176	26%
Mayores de 65 años	9	1%
Sin clasificar	17	3%
Total	665	100%

2.6. EDUCACIÓN

Respecto al nivel educativo, la distribución es la siguiente:

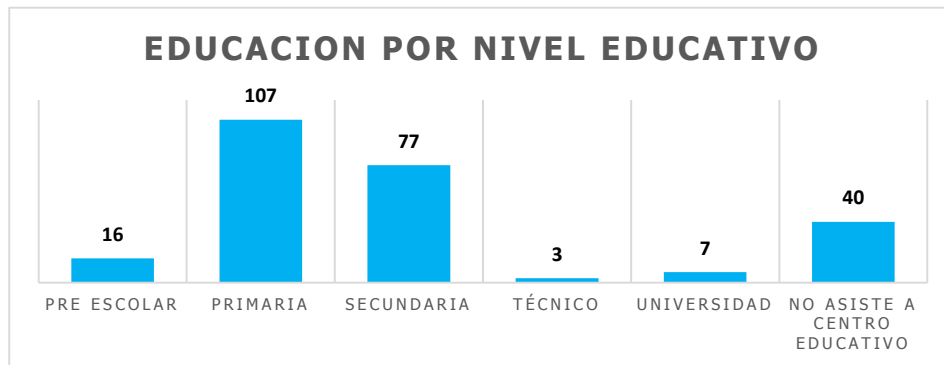
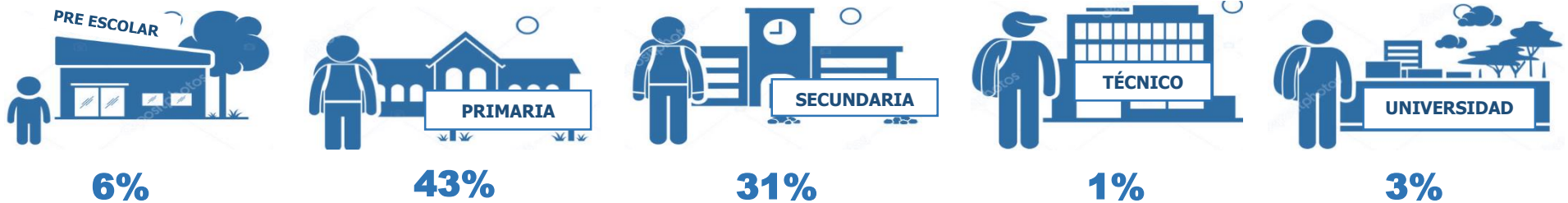

Nivel Educativo	Cantidad de Personas	Porcentaje
Pre escolar	16	6%
Primaria	107	43%
Secundaria	77	31%
Técnico	3	1%
Universidad	7	3%
No ASISTE A CENTRO EDUCATIVO	40	16%
Total		100%

¹ Lineamientos de Diseño Urbano Carlos Corral y Béker.

La colonia Nueva Galilea no cuenta con escuelas, jardín de niños ni instituciones de educación media los menores y jóvenes en edad escolar asisten a los centros educativos de las colonias vecinas los cuales se detallan a continuación:

2.6.1. JARDÍN DE NIÑOS RAMÓN CALIX FIGUEROA.

El jardín de niños Ramón Calix Figueroa está ubicado en la colonia Arcieri, se imparten clases en jornada matutina y vespertina, para el año 2017 la matrícula fue de 78 alumnos y cuenta con el siguiente personal:

- 1 Directora.
- 2 maestras
- 1 Asistente.

El establecimiento es un aula básica ubicada en el mismo predio del Centro Básico Ramón Calix Figueroa.

2.6.2. CENTRO DE EDUCACIÓN BÁSICA RAMÓN CALIX FIGUEROA.

El Centro de Educación Básica Ramón Calix Figueroa está ubicado en la colonia Arcieri; para el año 2017 se registró una matrícula de 792 alumnos y 13 deserciones. Para el año 2018 la matrícula incrementó a 850 alumnos, funcionando en dos jornadas: matutinas de primero a tercer grado, séptimo a noveno y jornada vespertina: cuarto a sexto grado siendo un total de 27 secciones. El centro educativo cuenta con el siguiente personal:

- Directora.
- Sub Directora.
- 18 Maestros de educación Primaria.
- 25 Maestros de educación secundaria.



Kínder Ramón Calix Figueroa



Centro de Educación Básica Ramón Calix Figueroa.

2.6.3. INSTITUTO JOSÉ RAMÓN CALIX FIGUEROA

El Instituto José Ramón Calix Figueroa, está ubicado en la colonia Ramón Amaya Amador sector #2; al año 2018, según datos del Instituto, la población estudiantil es de 698 alumnos (57.59% mujeres y 42.41% varones) incrementando un 4.30% en comparación al año 2017, cuenta con el siguiente personal:

- Director.
- Sub- Director.
- Consejeros.
- Secretaria.
- 40 docentes.

El instituto ofrece los cursos siguientes:

- Bachillerato técnico profesional y humanidades.
- Bachillerato técnico profesional en salud y nutrición comunitaria.
- Bachillerato técnico comunitario en administración Hotelera.
- Bachillerato técnico en informática.
- Bachillerato técnico en contaduría y finanzas.

2.6.4. ESCUELA CENTRO BÁSICO SANTA CLARA DE ASIS

Es un centro de educación básica que atiende a niños y jóvenes de escasos recursos económicos que viven en la colonia Ramón Amaya Amador y sectores aledaños.

El centro es administrado por el Padre Patricio de la Rosa (nacionalidad española); que obtiene financiamiento del Gobierno, donaciones internacionales y programas de apadrinamiento

(España y Canadá), para brindarles a niños y jóvenes servicios de educación, alimentación (desayuno, merienda y almuerzo), uniforme y útiles escolares.

Al año 2017 la matrícula fue de 1,055 alumnos (49.19% mujeres y 50.80% varones) no se reportó deserción escolar y cuenta con 40 docentes y grupos de voluntarios.



Instituto Ramón Calix Figueroa.



Escuela Centro Básico Santa Clara de Asis.

2.6.5. CENTRO BASICO MONTES DE BENDICION.

El centro Básico Montes de Bendición está ubicado en la colonia Montes de Bendición entre avenida # 1 y 2, entre calle 9 y 10 bloque #9, fundada el año 2002 y en el año 2,015 inicio funciones como Centro Básico, pero fue en el año 2016 que salió el acuerdo como Centro Básico; la población total para el año 2017 es de 178 alumnas/os, cuenta con un total de 10 docentes que atienden en las jornadas de mañana y tarde.

2.6.6. HOPE ACADEMY.

La Academia Hope está ubicada en la colonia Nueva España, cuenta con una población total de 46 alumnos al año 2017, funciona en una jornada de tiempo completo, en la modalidades de: pre-kínder y escolar, facilitan una educación bilingüe y tutoriales para los grados de tercero a onceavo grado Los fondos para persistir provienen de ayudas internacionales financiadas a través de la iglesia Católica. Cuenta con un equipo de 12 docentes, además de todo el apoyo escolar que se brinda a las niñas y niños se da una atención integral a la familia, igualmente se facilita ayuda para viviendas de familias que se consideran de escasos recursos.

2.6.7. JARDIN DE NIÑOS NUEVA ESPAÑA

El Centro de Educación Pre-Básica "Nueva España" ubicado en la Colonia del mismo nombre de la ciudad de Comayagüela M.D.C fundado en el 2009.

Este centro educativo se logró construir con colaboración de las Fuerzas vivas de la comunidad, padres de familia y apadrinándolo fundación FICOHSA para la Educación. Cuenta actualmente con una población estudiantil de 40 alumnos que son atendidos por dos Docentes en la jornada matutina. Los educandos que asisten a este centro educativo provienen de las Colonias: Montés de Bendición David Betancourt, Arcieri, Ramón Amaya y col. Galilea.



Academia Hope Academy



Jardín de Niños Co. Nueva España

RESUMEN DE CANTIDAD DE ALUMNOS MATRICULADOS EN LOS CENTROS EDUCATIVOS.

CENTRO EDUCATIVO	CANTIDAD DE DOCENTES	JORNADAS	AÑO	POBLACION ESTUDIANTIL				
				F	M	DESERCIÓN	INGRESO	MATRICULA TOTAL
CENTRO DE EDUCACION BASICA RAMON CALIX FIGUEROA.	29 DOCENTES	MATUTINA VESPERTINA	2017	413	379	13	5	792
			2016	411	393	0	3	804
			2015	416	407	9	6	823
INSTITUTO JOSE RAMON CALIX FIGUEROA	40 DOCENTES	MAÑANA, TARDE Y NOCHE	2017	402	296	0	30	698
ESCUELA SANTA CLARA DE ASIS	40 DOCENTES	MAÑANA Y TARDE	2017	519	536		0	1,055
			2016	558	554	0	0	1,112
			2015	513	575	0	0	1,088
CENTRO BASICO MONTES DE BENDICION	10 DOCENTES	MAÑANA Y TARDE	2017	90	88	0	0	178
			2016	110	82	0	0	192
			2015	110	84	0	0	194
HOPE ACADEMY	12 EMPLEADOS	JORNADA COMPLETA	2017	21	25	0	0	46

En los diferentes Centros Educativos visitados todos cuentan con una estructura organizativa de sociedad de Padres de Familia en vista a la solicitud del Ministerio de Educación siendo un requisito en las vinculaciones de los tres actores principales en los procesos educativos del país.(Maestros- Padres de Familia- Alumnos).

Los Centros educativos aledaños a la colonia Nueva Galilea, están ubicados en un radio de 1.1 km una distancia accesible para brindar el servicio de educación básica a los habitantes.

MAPA DE RUTAS HACIA CENTROS EDUCATIVOS

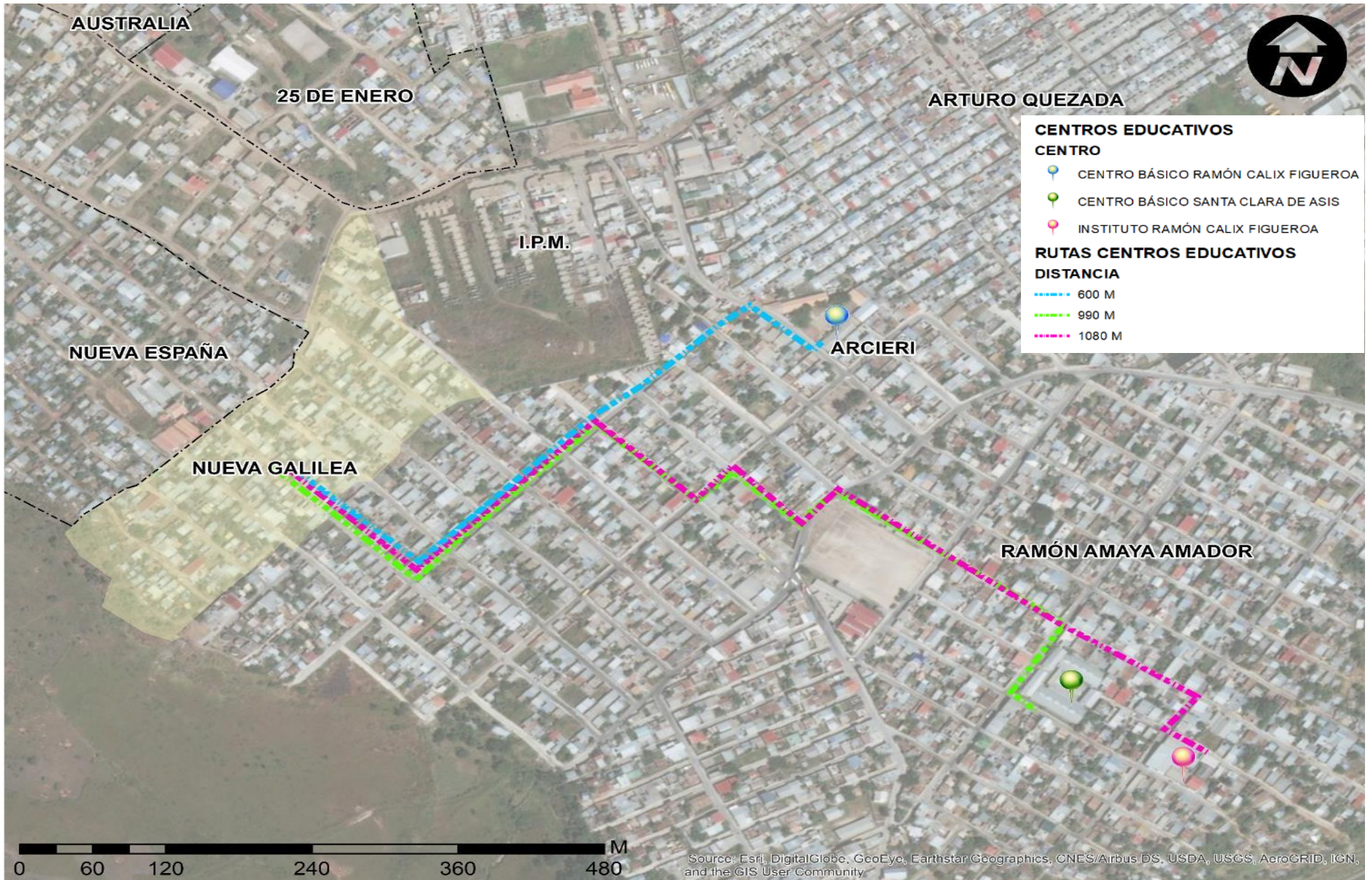

2.7. SALUD

2.7.1. SALUD AMBIENTAL

La colonia Nueva Galilea está contaminada por desechos sólidos expuestos sobre lote baldío de la colonia; sobre el cual se deposita la basura de colonias aledañas: Nueva España y Arcieri II; el servicio de recolección de basura de la Municipalidad recoge los desechos sólidos una vez a la semana; servicio que no satisface las necesidades de la Comunidad.

Sobre las calles no hay ningún medio para la recolección de basura por lo tanto los peatones acostumbran botar basura sobre las calles así mismo, las mascotas defecan sobre las calles; según datos de la línea de base, al menos 79 familias tienen una mascota (perro o gato).



Según datos de la línea de base las viviendas de la colonia disponen las aguas servidas sobre la calle, el 12% escurren hacia un pozo y el 5% hacia el barranco o alcantarilla.

MAPA DE DEPÓSITOS DE BASURA EN COLONIA NUEVA GALILEA



En materia de salud, hay viviendas en situaciones precarias, con materiales de construcción poco durables e improvisados; vulnerables por su tipo de construcción a la invasión de plagas por ratas, cucarachas y chinches.; se identificaron 108 viviendas precarias.

Otro agente de contaminación es la disposición de aguas residuales sobre las calles, ya que, debido a la topografía de la zona, las aguas residuales de las colonias Galilea, las Huertas y Altos de la Quezada escurren sobre la colonia; contribuyendo a la proliferación de: larvas, zancudos y moscas.

MAPA DE UBICACIÓN DE VIVIENDAS PRECARIAS
COLONIA NUEVA GALILEA

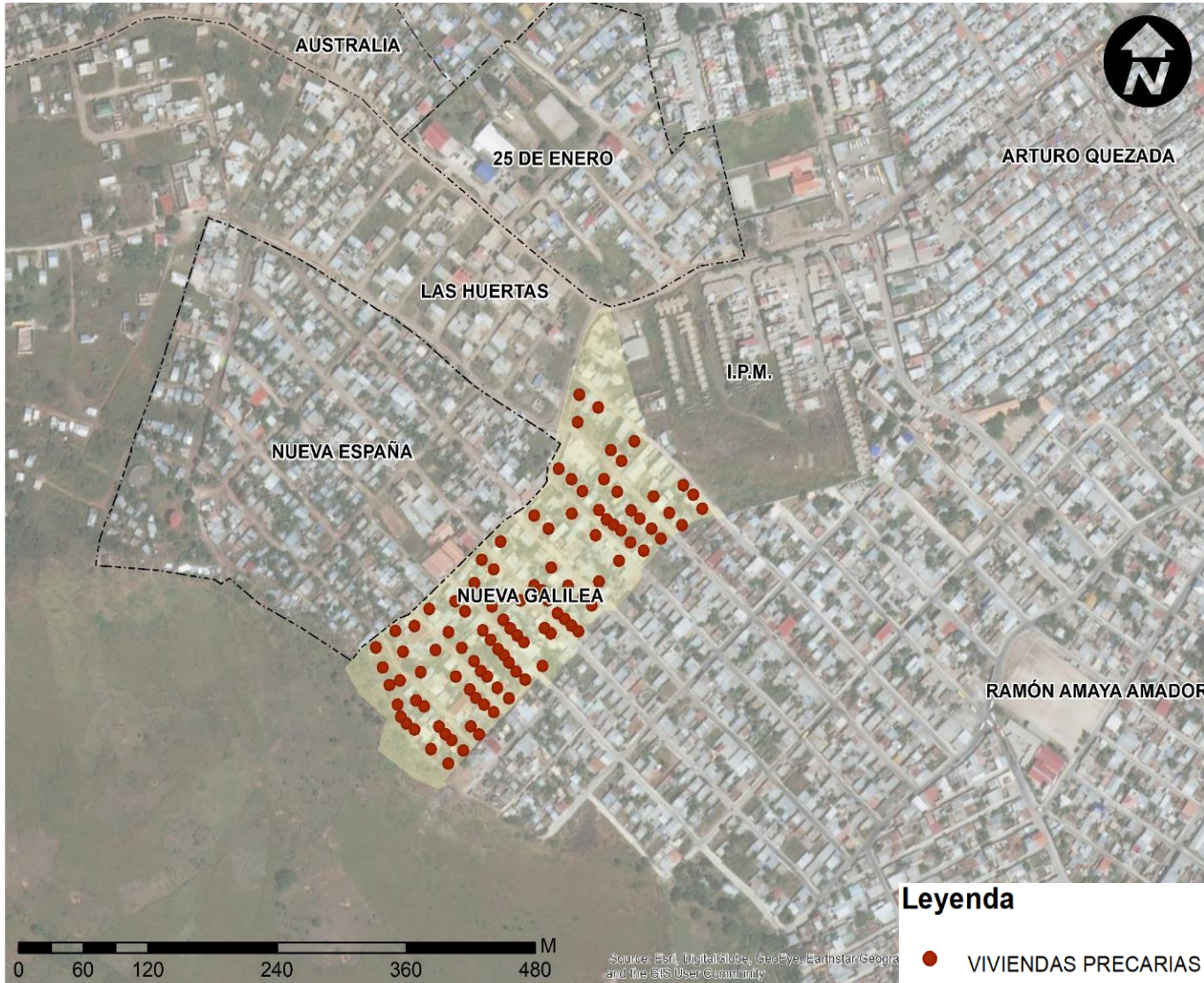

Viviendas en condiciones precarias.

2.7.2. CENTROS DE SALUD

El sistema de salud pública a nivel local está conformado por los centros de atención:

- CESAMO: (Centro de Salud Materno Odontológico).
- CESAR (Centro de Salud Rural).
- CLIPER (Clínica Periférica).

En la colonia Nueva Galilea no hay centros de salud del sistema público, pero los habitantes de la colonia tienen acceso a los siguientes centros:

- Clínica Cuerpo de Cristo, administrada por Misiones Norteamericanas.
- Clínica Virgen de la Paz; administrada por ONG'S de las Hermanas CAPUCHINO y Misiones de la Iglesia Católica a nivel internacional.
- CESAMO: Centro de Salud José Lucio Guevara, administrado por el Estado de Honduras.

CUADRO INFORMATIVO SOBRE ATENCIÓN MÉDICA EN CENTROS DE SALUD

<i>N^o</i>	<i>CENTRO</i>	<i>UBICACIÓN</i>	<i>PERSONAL</i>	<i>ENFERMEDADES</i>	<i>CAMPAÑAS</i>	<i>OBSERVACIONES.</i>
1	Clínica Cristiana Cuerpo de Cristo. (Clínica Azul)	Col. 25 de Enero, Comayagüela	Médico general, enfermera, ginecología, odontología, oftalmología, farmacia, laboratorio optometristas, coordinador y administrador.	IRAS, diabetes, hipertensión, zika, chicungunya, dengue.	Realizan entre 5 y 6 brigadas médicas en el sitio, así como fuera de la ciudad, brindan charlas sobre diversos temas de salud y espirituales a las personas que asisten a la brigada	Atención de Lunes a viernes, consulta general incluido medicamento tiene un costo de 200 lempiras, ginecología 200 lempiras, ultrasonidos 10 lempiras, odontología 100 lempiras, oftalmología 200 lempiras, con referencia pastoral tiene un valor simbólico de 50 lempiras e incluye el medicamento por el mismo costo.
2	Centro de Salud José Lucio Guevara.	Col. San Francisco, Comayagüela	Director, Médicos General, odontología, enfermería, Trabajo Social, servicio social, unidad ambienta, laboratorio, farmacia, administración, receptora de fondos, estadístico	Diarreas, infecciones respiratorias, embarazos de alto riesgo, dengue, Chicungunya, zika	realizan campañas de vacunación, fumigación, caninas y campañas de limpieza	Atención de lunes a domingo, pero con diferente personal.
3	Clínica Virgen de la Paz	Col. Ramón Amaya Amador, Comayagüela	Director, administrador, medico, enfermera, farmacia, personal de limpieza,	Diarreas, IRAS y Stress	Realizan brigadas médicas en la zona de atención.	Atención de Lunes a viernes, no cobran consulta, los medicamentos vendidos a precios bajos, venta de lentes a bajo costo

Fuente: Clínica Cristiana Cuerpo de Cristo, Centro de Salud José Lucio Guevara y Clínica Virgen de la Paz

En el siguiente mapa se muestra la ubicación de los Centros de Salud, se puede identificar que el Centro Lucio Guevara se encuentra a una distancia de 2.3 Km, considerando que el radio de influencia de un centro de salud recomendado es de 1.8 Km²; los Centros de Salud brindan atención a los habitantes de varias colonias entre ellas: 25 de Enero, Arturo Quezada, San Francisco, Nueva Australia, Nueva España, Nueva Capital, Ciudad Lempira, I.P.M., Arturo Quezada, Ramón Amaya Amador, David Betancourth, Montes de Bendición y Arcieri.

MAPA DE UBICACIÓN Y RUTAS HACIA CENTROS DE SALUD

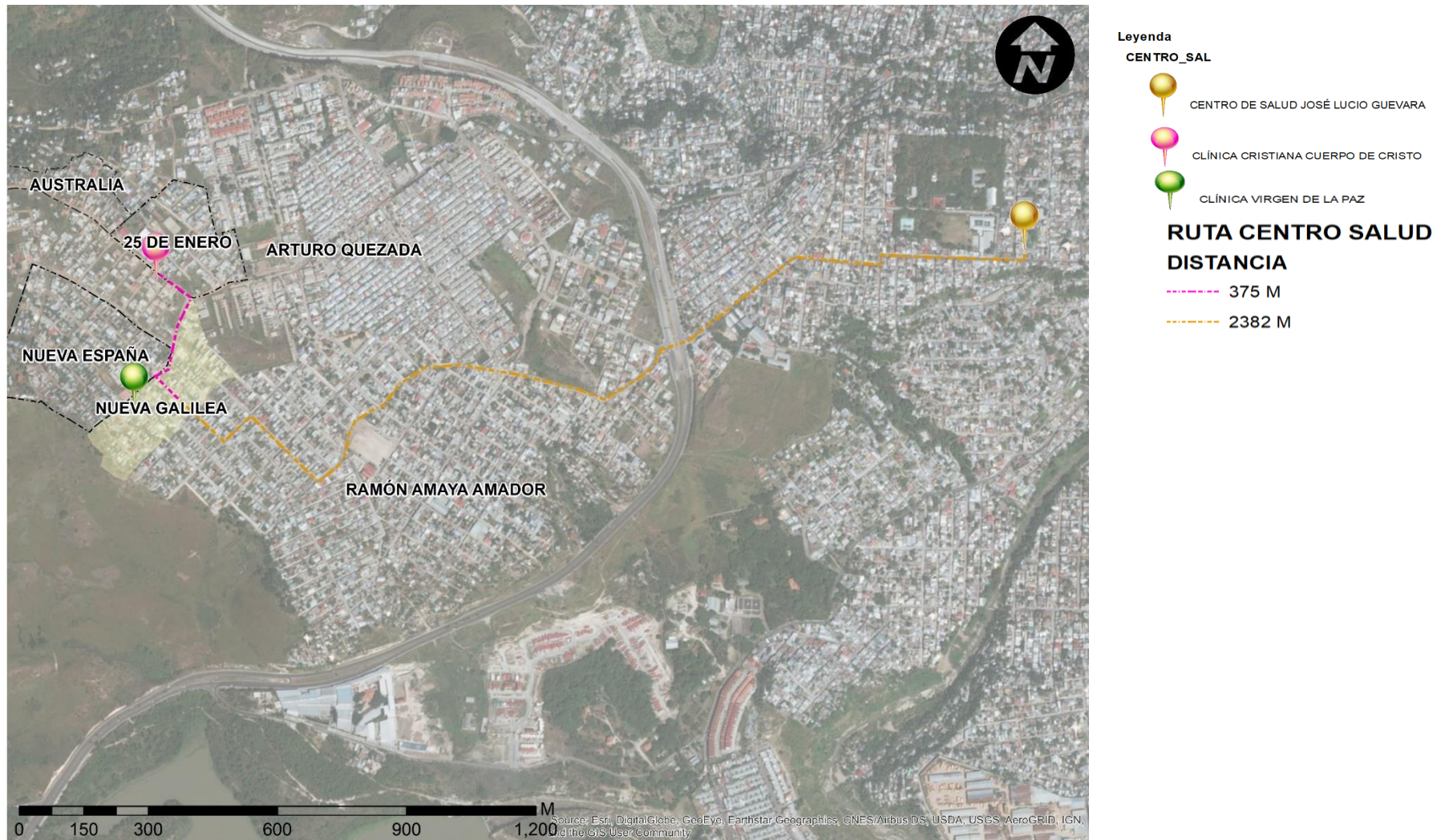

² Referencia: EL LIBRO NARANJA, Manual para la Configuración de Barrios Para la Ciudad de Tegucigalpa, M.D.C. 2017.

2.7.3. CASOS MÁS FRECUENTES DE ATENCIÓN EN SALUD.

Según los estudios de línea de base, las enfermedades comunes más frecuente del hogar en el último año son:

ENFERMEDADES COMUNES MÁS FRECUENTES EN EL ÚLTIMO AÑO COL. NUEVA GALILEA

ENFERMEDAD COMUN	NÚMERO	PORCENTAJE
GRUPE	118	42.75%
CHINKUNGUNYA	48	17.39%
INFECCIONES RESPIRATORIAS	32	11.59%
DIARREA	23	8.33%
DENGUE	17	6.16%
ALERGIAS	16	5.80%
INFECCIONES GASTROINTESTINALES	11	3.99%
ZIKA	11	3.99%
Total	276	100%

ENFERMEDADES COMUNES MÁS FRECUENTES EN EL ÚLTIMO AÑO COL. NUEVA GALILEA

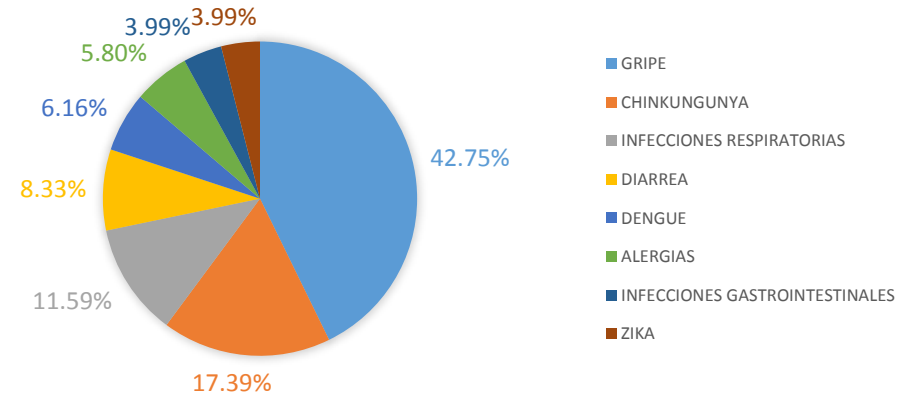

Adicionalmente se reportaron 4 casos de personas con alguna discapacidad física.

En los últimos 6 meses (anteriores a la línea de base), los hogares entrevistaron visitaron los siguientes centros de salud:

VISITA CENTRO SALUD	CANTIDAD
HOSPITAL PÚBLICO	57
CESAMO	57
FARMACIA	39
HOSPITAL IHSS	24
HOSPITAL PRIVADO	22
NINGUNO	21
CLIPER	6
CLÍNICA MATERNO INFANTIL	3
CESAR	3
PERSOAL COMUNITARIO	2
OTRO	1
CURANDERO	0
total	235

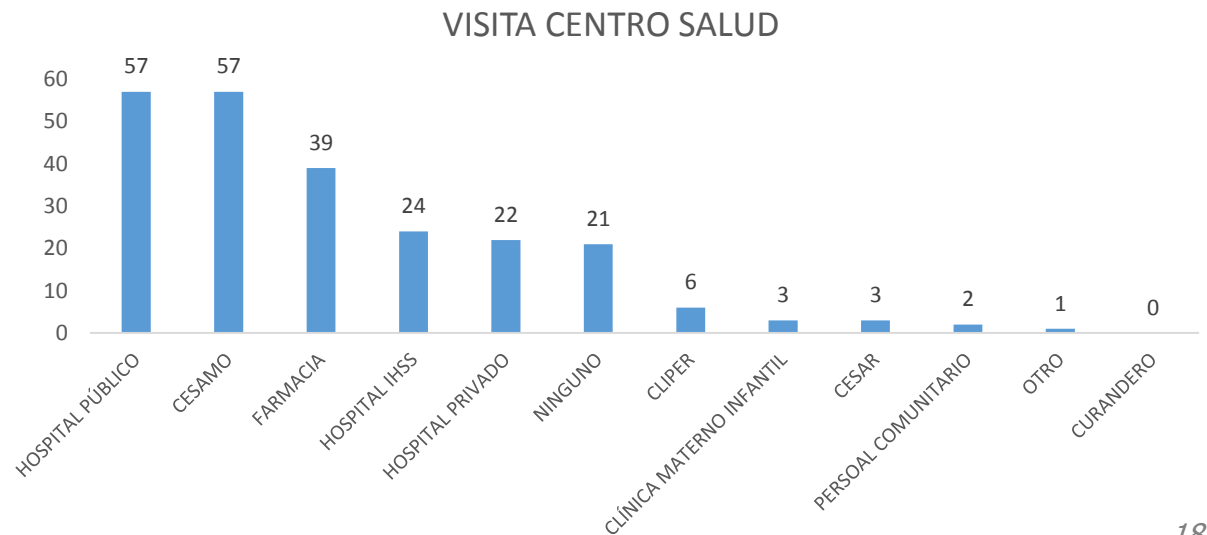

Según datos proporcionados por el Centro de Salud José Lucio Guevara, los casos de atención más comunes en el sector son los siguientes:

- Embarazos.
- Diarreas.
- Infecciones Respiratorias Agudas (IRAS).
- Atención por virus: DENGUE, CHICUNGUNYA, ZIKA Y CHAGAS.

Los datos en cantidad de casos son los siguientes:

1. Embarazos

EMBARAZOS ATENDIDOS EN EL CENTRO DE SALUD JOSÉ LUCIO GUEVARA

AÑO	MUJERES ADULTAS		ADOLESCENTES		TOTAL
	CANTIDAD	PORCENTAJE	CANTIDAD	PORCENTAJE	
2015	2300	84.75%	414	15.25%	2714
2016	1925	78.89%	515	21.11%	2440
2017	1437	73.39%	521	26.61%	1958

2. Diarreas

CASOS DE DIARREAS CENTRO DE SALUD JOSÉ LUCIO GUEVARA

AÑO	NIÑOS		ADULTOS		TOTAL
	CANTIDAD	PORCENTAJE	CANTIDAD	PORCENTAJE	
2015	259	66%	133	34%	392
2016	313	70%	137	30%	450
2017	294	83%	62	17%	356

CASOS DE EMBARAZOS CENTRO DE SALUD JOSÉ LUCIO GUEVARA

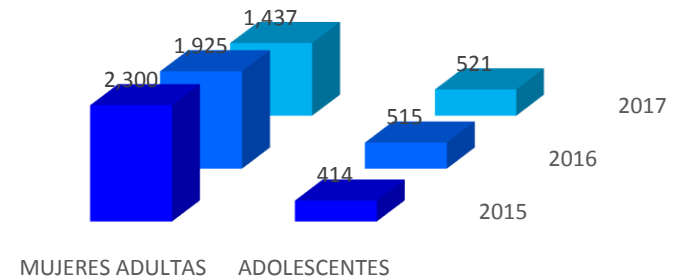

CASOS DE DIARREAS CENTRO DE SALUD JOSÉ LUCIO GUEVARA

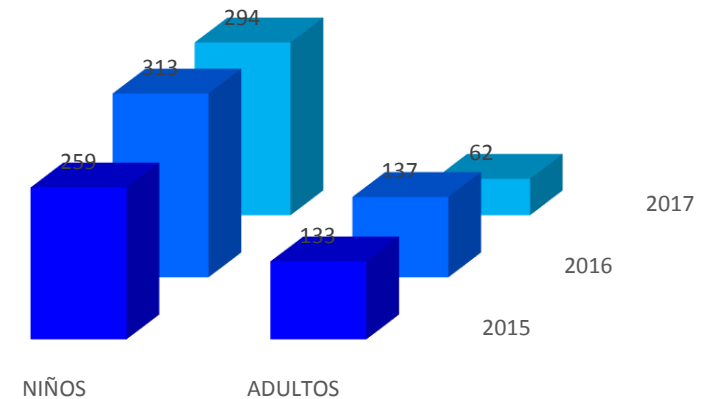

3. Infecciones Respiratorias Agudas (IRAS)

Los casos de IRAS en niños son los siguientes:

IRAS CENTRO DE SALUD JOSÉ LUCIO GUEVARA

Año	CANTIDAD NIÑOS
2015	4,238
2016	2,018
2017	2,188
TOTAL	8,444

CASOS DE IRAS EN NIÑOS CENTRO DE SALUD JOSÉ LUCIO GUEVARA

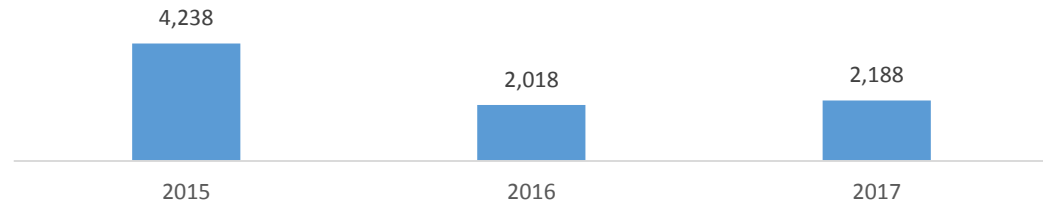

4. Vectores: Dengue, Chicungunya, Zika y Chagas

VECTORES: DENGUE, CHICUNGUNYA, ZIKA Y CHAGAS CENTRO DE SALUD JOSÉ LUCIO GUEVARA

AÑO	DENGUE		CHINKUNGUNYA		ZIKA		CHAGAS		TOTAL
	CANTIDAD	PORCENTAJE	CANTIDAD	PORCENTAJE	CANTIDAD	PORCENTAJE	CANTIDAD	PORCENTAJE	
2015	57	47%	46	38%	17	14%	1	1%	121
2016	434	62%	0	0%	263	38%	0	0%	697

VECTORES: DENGUE, CHICUNGUNYA, ZIKA Y CHAGAS CENTRO DE SALUD JOSÉ LUCIO GUEVARA

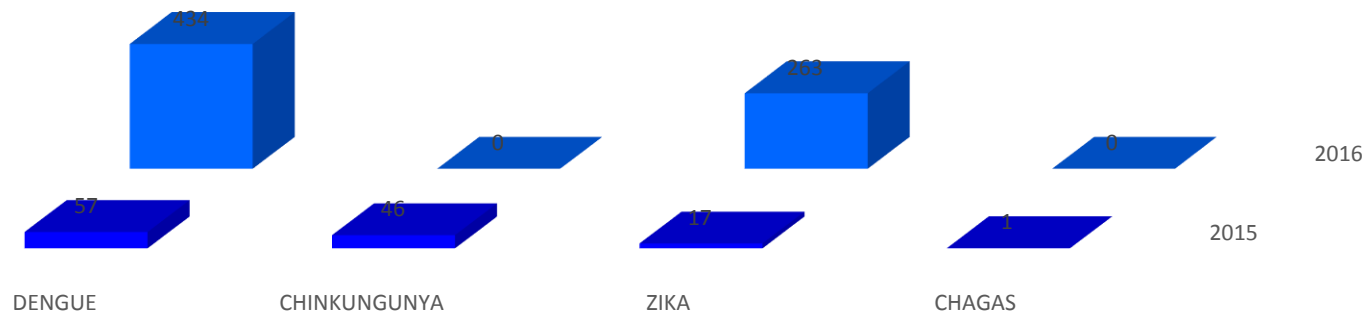

2.8. TRABAJO Y ECONOMÍA

Según datos de la línea de base el 64% de los hogares tienen un ingreso menor o igual al salario mínimo que al año 2017 tiene un monto promedio de L. 8,100.00 (\$340.00 dólares);

INGRESO	CANTIDAD	PORCENTAJE
- del Salario Mínimo	61	42%
+ del Salario Mínimo	33	22%
El Salario Mínimo	52	36%
TOTAL	146	100%

Adicionalmente a los ingresos, el 20% de los hogares reciben remesas.

Las personas que trabajan en el hogar tienen los siguientes porcentajes:

PERSONAS QUE TRABAJAN EN EL HOGAR	CANTIDAD	PORCENTAJE
PADRE	105	51%
MADRE	60	29%
HIJO	31	15%
OTRO	11	5%
TOTAL	207	100%

En cuanto a los niños que trabajan en los hogares se reportaron 6, 2 entre 11 y 15 años y 4 entre 16 y 17 años.

PORCENTAJE DE INGRESOS EN EL HOGAR

■ - del Salario Mínimo ■ + del Salario Mínimo ■ El Salario Mínimo

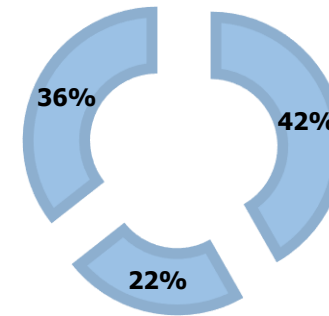

PORCENTAJE QUÉ PERSONAS TRABAJAN EN EL HOGAR

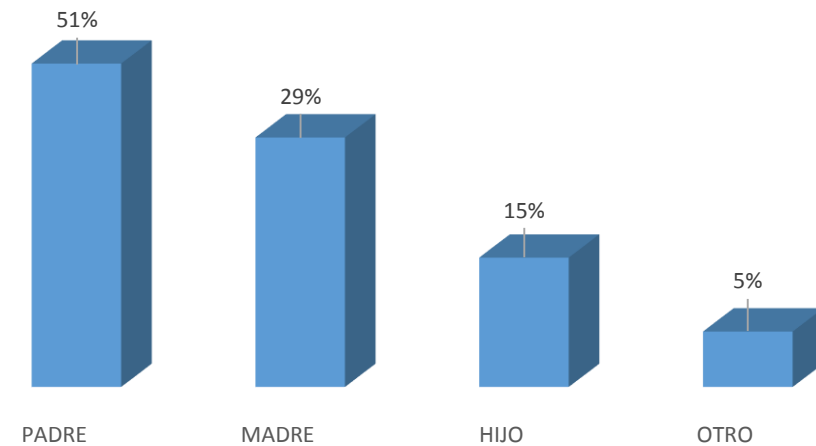

El rubro de trabajo con mayor porcentaje corresponde a servicios varios 48%; a continuación, se muestran datos de la línea de base sobre los rubros de trabajo en el hogar:

RUBRO	CANTIDAD	PORCENTAJE
SERVICIOS VARIOS	76	47.20%
OTROS	36	22.36%
CONSTRUCCIÓN	24	14.91%
SEGURIDAD	23	14.29%
MAQUILA	2	1.24%
TOTAL	161	100.00%

En la colonia existen negocios locales, cuya cantidad es la siguiente:

Tipo de negocio	Cantidad	Porcentaje
Pulperías	9	53%
Tortillería	2	17%
Salas de belleza	1	5%
Ferretería	1	5%
Servicio secretarial	1	5%
Venta de golosinas	1	5%
Venta de leña	2	11%

Rubro de trabajo en el hogar

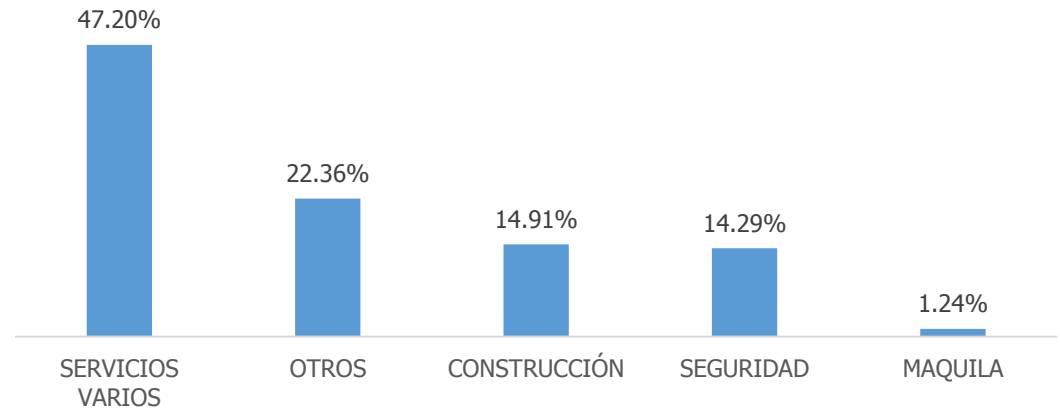

DISTRIBUCION DE NEGOCIOS EN LA COLONIA NUEVA GALILEA

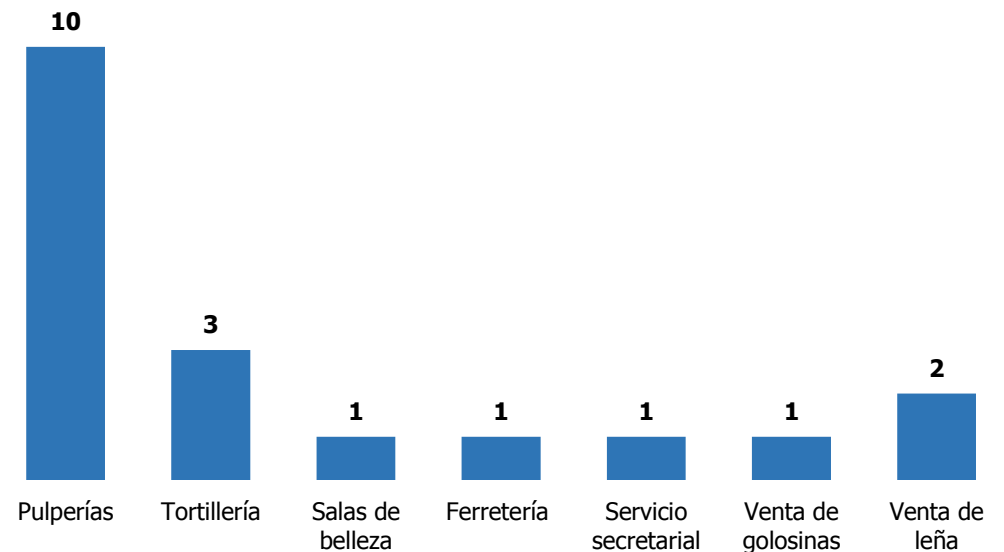

2.9. SEGURIDAD

Generalmente los límites entre colonias o bordes son las zonas con mayor riesgo de inseguridad en el caso de la colonia Nueva Galilea, las calles con mayor riesgo son las siguientes:



En cuanto a la inseguridad se realizó un taller grupo focal donde participaron líderes comunitarios quienes consideran que existen espacios inseguros por la venta de bebidas alcohólicas y porque no se cuenta con alumbrado público.

La percepción de inseguridad en el barrio tiene opiniones variadas, el 40% de los hogares encuestados opina que el barrio tiene una percepción de inseguridad media, mientras que un 31% opina que el barrio tiene un grado de inseguridad bajo y un 19% comenta que es seguro. A continuación, se presenta la escala de percepción de inseguridad en el barrio:

PERCEPCIÓN DE INSEGURIDAD	CANTIDAD	PORCENTAJE
Alto	15	10%
Bajo	46	31%
Medio	59	40%
Es seguro	28	19%
TOTAL	148	

La Comunidad estima que las amenazas en cuanto a inseguridad son las siguientes:

AMENAZAS QUE SE CREE EXISTEN EN EL BARRIO	CANTIDAD	PORCENTAJE
Invasiones	2	1%
Desalojos	2	1%
Prostitución	3	1%
Otros	3	2%
Robos	20	10%
Delincuencia	46	24%
Drogas	76	39%
Ninguna	43	22%
TOTAL	195	100%

PERCEPCIÓN DE INSEGURIDAD

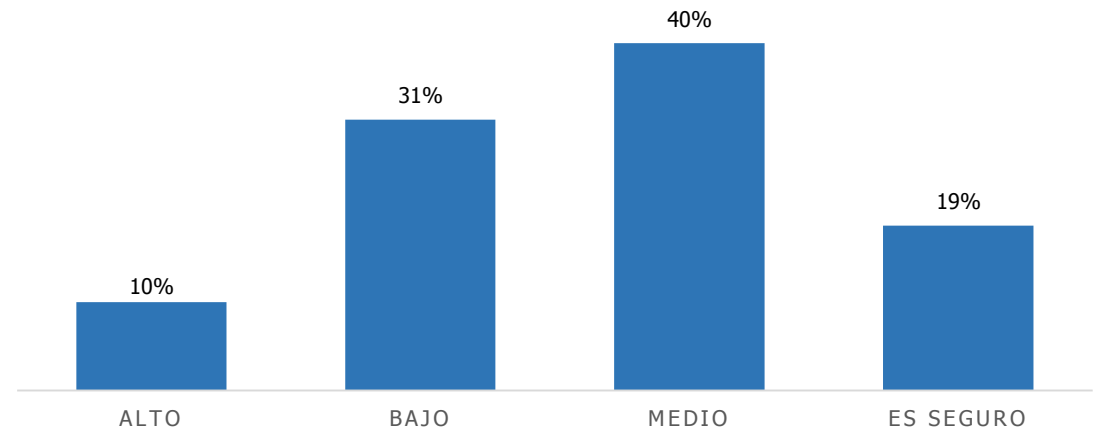

AMENAZAS EN EL BARRIO

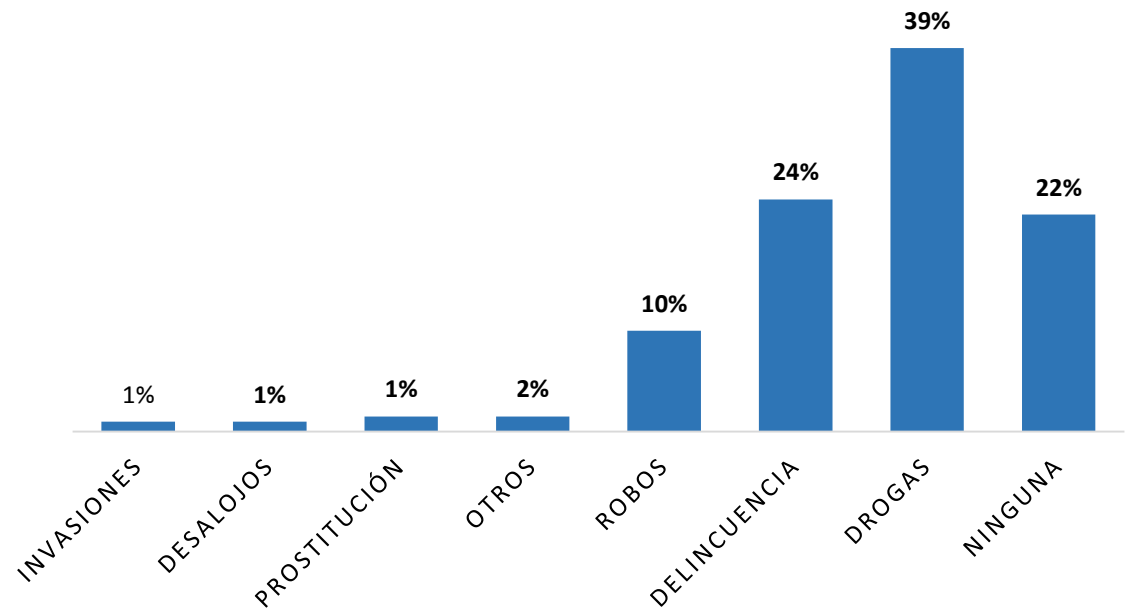

Las drogas representan una gran amenaza en la colonia Nueva Galilea. En el gráfico anterior se muestran resultados de línea de base que en un 39% de las amenazas que se presentan en el barrio es el tema de las drogas, seguidamente en un 22% problemas de delincuencia.

2.10. ORGANIZACIONES COMUNITARIAS

La colonia Nueva Galilea cuenta con organizaciones presentes en la comunidad:

- Asociación Pentecostés río de agua viva.
- Iglesia Evangélica Roció de Hermón Pentecostés.
- Reino un Ministerio Nuevo.
- Patronato.
- Junta de Agua

Estas organizaciones han realizado una labor de gran valor en beneficio de la comunidad, ya que han aportado al mejoramiento tanto social como de infraestructura lo que ha elevado en alguna medida la calidad de vida de los habitantes.

<i>Organizaciones</i>	<i>Fuente de financiamiento</i>	<i>Nombre del contacto</i>	<i>Grupo meta.</i>
-----------------------	---------------------------------	----------------------------	--------------------

<i>Clínica médica Cuerpo de Cristo</i>	Fondos propios y ayuda internacional.	Oscar Mora. Dr. Darwin Pineda.	Comunidad, y colonias aledañas.
<i>Iglesia Cuerpo de Cristo</i>	Miembros activos.	Miguel Ávila	Miembros activos.
<i>Junta Administradora de Agua Potable.</i>	Comunidad.	Aldifonso de Jesús Pérez	Comunidad.
<i>Patronato pro-mejoramiento</i>	Comunidad	Juan Manuel Pérez	Comunidad.

JUNTA ADMINISTRADORA DE AGUA

Organización encargada de distribuir el servicio de agua potable, administra los fondos de la Comunidad para el pago del servicio al SANAA (Servicio Autónomo Nacional de Acueductos y Alcantarillado).

PATRONATO

Organización encargada de administrar espacios de áreas verdes, asegurar que la organización cuente con los recursos adecuados para el cumplimiento de su misión; así como generar la captación de fondos y recursos a beneficio de la colonia.

<i>Cargo</i>	<i>Nombre</i>
<i>Presidente.</i>	Juan Manuel Pérez
<i>Vice-presidente.</i>	Héctor Alonzo
<i>Secretario.</i>	Sandra Maribel Montalván García
<i>Tesorero.</i>	Inés Verónica Rodríguez Flores
<i>Fiscal.</i>	Leyla Lili Osorio
<i>Vocal I</i>	Teódulo Faustino Velásquez
<i>Vocal II</i>	María de los Santos Mejía
<i>Vocal III</i>	Mamerto Pérez
<i>Vocal IV</i>	Fredy Francisco Martínez Madrid
<i>Secretaria de Prensa</i>	María Luisa Espinal.



Representantes del Patronato



Representantes de la junta de agua

<i>Cargo</i>	<i>Nombre</i>
<i>Presidente.</i>	Aldifonso de Jesús Pérez
<i>Vice-presidente.</i>	Marlín Gabriel Gutiérrez
<i>Secretario.</i>	Banessa Magaly Alvarez
<i>Tesorero.</i>	Delmis Xiomara Reyes
<i>Fiscal.</i>	Mary Yojana Amador Matute
<i>Vocal I</i>	Dileria Esther Núñez
<i>Vocal II.</i>	Manuel Antonio Alonzo Ilovaes.

ORGANIZACIONES NO GUBERNAMENTALES

La colonia Nueva Galilea cuenta con grupos de Iglesias las que se encuentra presente en la comunidad, hay una red de la Iglesia Católica, pero las reuniones las realizan en la colonia Nueva Galilea. Estas instituciones son de carácter cristo céntricos:

A continuación se muestra el nombre de las Iglesias con presencia en la Colonia Nueva Galilea

Asociación Pentecostés Rio de agua viva.

Iglesia Evangélica Roció de Hermón Pentecostés.

Iglesia Reino un Ministerio Nuevo.



Según datos de la línea de base, la Comunidad participa en las siguientes organizaciones:

ORGANIZACIÓN (NES) COMUNITARIA QUE HA PARTICIPADO	CANTIDAD	PORCENTAJE
Grupos de Mujeres	1	1%
Sociedad de padres de familia	7	4%
Grupos Juveniles	2	1%
Patronato	19	12%
Junta de Agua	18	11%
Grupo de Iglesia	20	12%
Ninguna	97	59%
TOTAL	164	100%

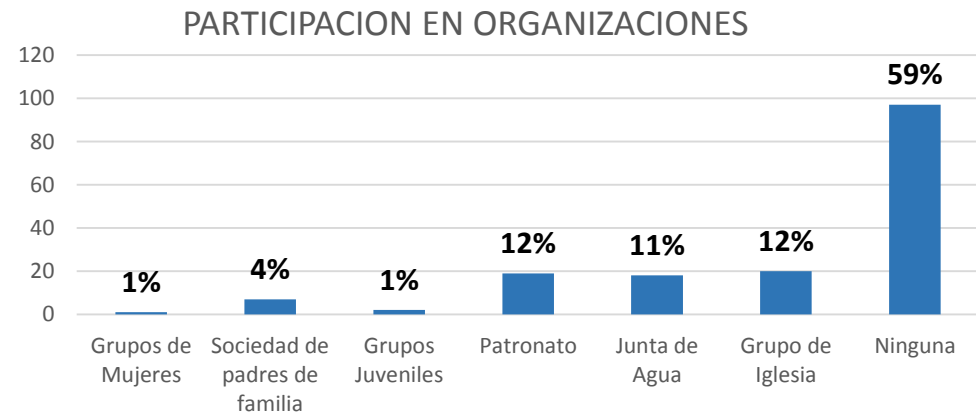

3 DIAGNÓSTICO URBANO

3.1. TOPOGRAFÍA

En la colonia Nueva Galilea la topografía es irregular alcanza pendientes inclinadas, situación que dificulta la circulación en época de lluvia ya que las calles no tienen un revestimiento o pavimento adecuado.

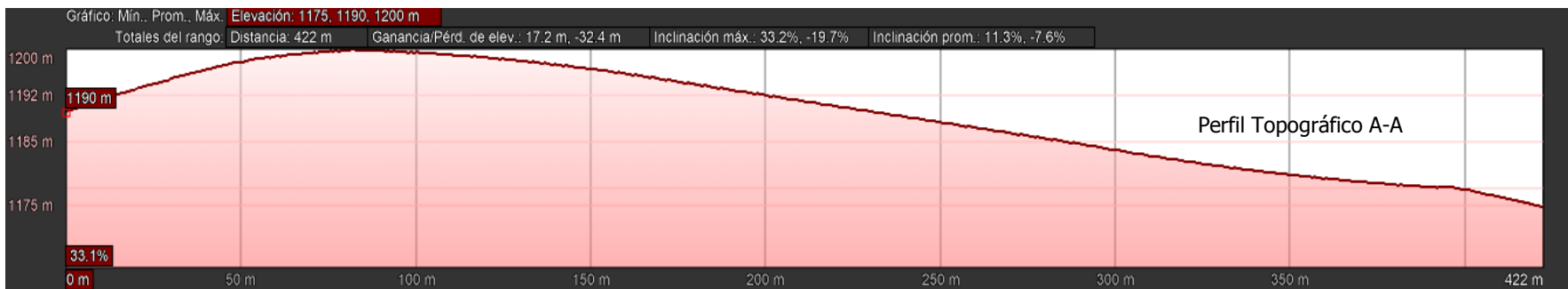
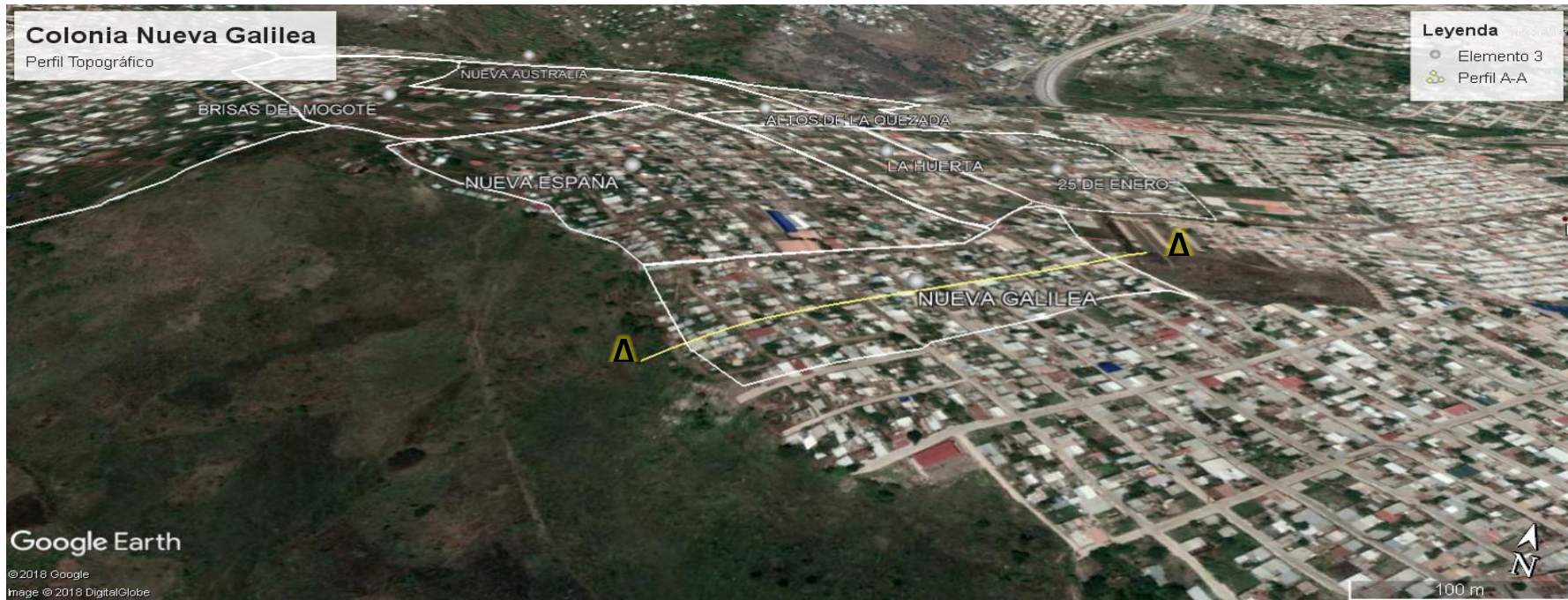

3.2. SISTEMA VIAL

El acceso hacia la colonia Nueva Galilea es a través de la calle principal de la colonia Arturo Quezada, entrada colonia Ramón Amaya Amador; acceso entre la Arcieri I y II, David Betancourt, acceso entre colonia Nueva España y Las Huertas.

La clasificación de las calles es simple, la calle principal (dos carriles sin pavimento) de la colonia cruza varios barrios y a partir de la calle principal se derivan calles secundarias (un carril sin pavimento) ambos tipos de vías tienen acceso vehicular sin embargo, en época de lluvia la movilización y el acceso a los barrios se ve afectado, según datos de la línea base la opinión de los pobladores es la siguiente:

MAPA DE CALLES PRINCIPALES Y SECUNDARIAS COLONIA NUEVA GALILEA

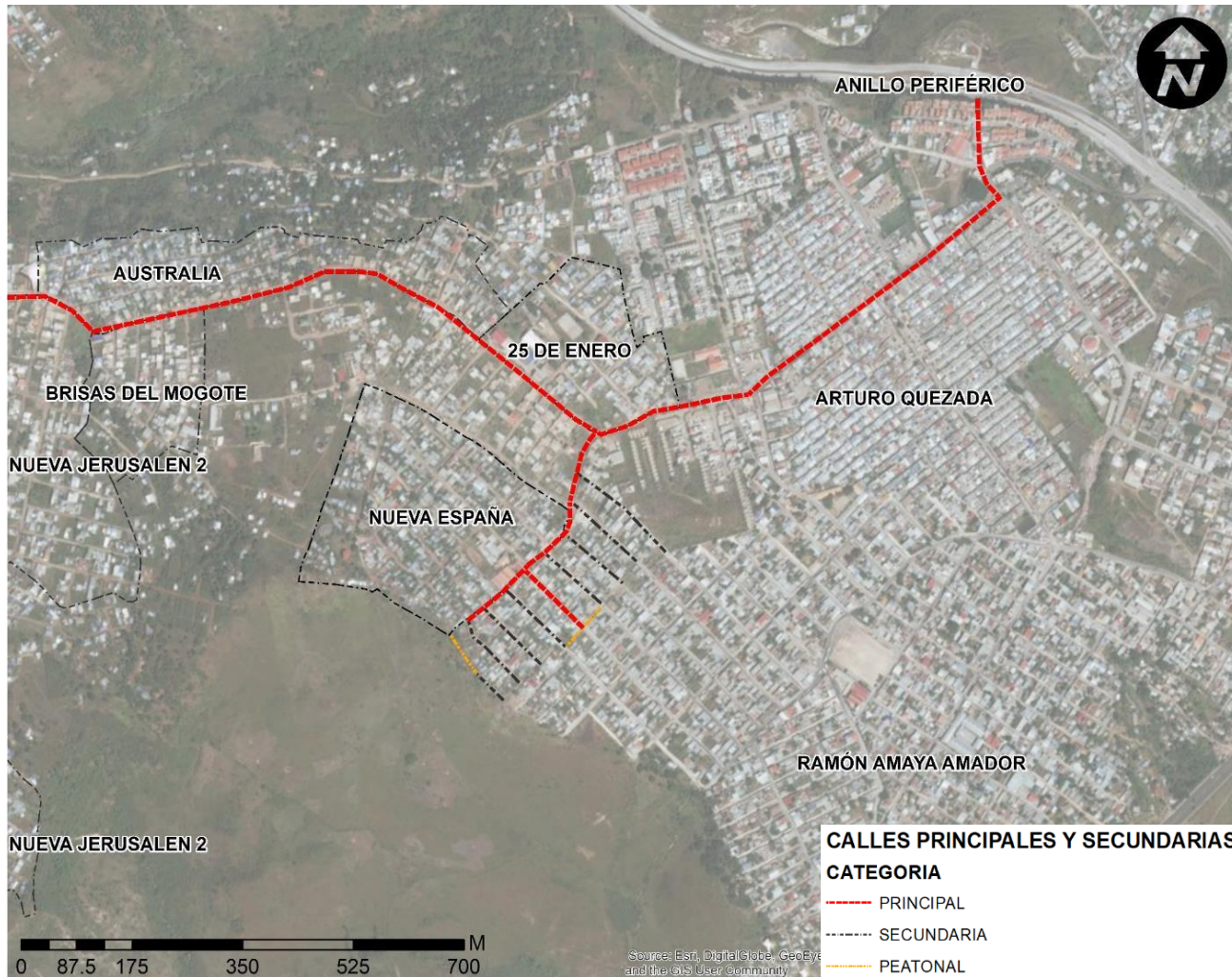

GRADO DE DIFICULTAD DE MOVILIDAD Y ACCESO EN ÉPOCA DE LLUVIA	CANTIDAD	PORCENTAJE
Alta	53	36%
Baja	21	14%
Media	50	34%
Sin Dificultad	23	16%
TOTAL	147	100%



Acceso Principal Col. Arturo Quezada

PLANO DEL SISTEMA DE DRENAJE PLUVIAL COLONIA NUEVA GALILEA

3.3. SISTEMA DE DRENAJE PLUVIAL

El drenaje de las aguas lluvias en general se efectúa por la superficie de rodadura de las calles, ya que los canales existentes se encuentran solo en algunos tramos de las calles.

El sistema de drenaje pluvial existente consiste en canales abiertos, sistema que no es el más recomendable porque son un foco de contaminación ambiental, ya que se utilizan para la descarga de aguas grises y constituyen el criadero de vectores que transmiten enfermedades como ser: dengue, chichunguya y el zika.



3.4. SISTEMA DE AGUA POTABLE

El proyecto de agua potable se comenzó a gestionar desde el año 2003, el patronato impulso junto a la comunidad la construcción de un tanque para almacenar agua con una capacidad de 75,000 galones, se comenzó con fondos y mano de Obra de la comunidad, también se crea la primera directiva de la Junta de Agua el 29 de junio de 2003 siendo el señor Cesar Zuliman el presidente, Delmy Xiomara Reyes Tesorera, Luis Rodezno como Fiscal y Maricel Gomes en el cargo de secretaria.

El Tanque se terminó de construir con la ayuda de Tito Asfura quien en el año 2006 era candidato a alcalde, es importante mencionar que pese a que perdió la elección a la alcaldía siguió ayudando con materiales hasta que se culminó la construcción del mismo.

Terminado el tanque la comunidad hace gestiones con el SANAA para llenarlo con cisternas, para que estas llegaran hasta el tanque se realizó por parte de los habitantes un empedrado de la calle hasta el tanque. Producto de una gran cantidad de gestiones y visitas al SANAA se consiguió una ayuda con esta institución para comprar tubería y hacer la red; los beneficiarios del proyecto pusieron la mano de Obra, la red de agua potable comenzó a funcionar hasta el mes de junio de 2010.

La situación del servicio de agua potable de la colonia Nueva Galilea en la actualidad es un día a la semana, los jueves por la mañana se distribuye el vital líquido a la comunidad, recibiendo siete horas de este vital servicio semanalmente. Cuenta con un equipo de trabajo un fontanero, y un administrador, es importante mencionar que no cuentan con instalaciones para realizar sus funciones diarias sino

que desde la casa de la tesorera desarrollan el trabajo de la Junta de agua.

ABASTECIMIENTO O COMPLEMENTO DEL ABASTECIMIENTO DEL AGUA POTABLE	CANTIDAD	PORCENTAJE
Pozo propio	0	0%
Agua de Río	0	0%
Otro	0	0%
Agua de Lluvia	35	16%
No aplica	10	4%
Camión cisterna	6	3%
Agua embotellada	61	28%
Llave/ Pila Pública	107	49%
TOTAL	219	100%



Tanque de Distribución del sistema de agua potable en colonia Nueva Galilea.

PLANO DE LA RED DE DISTRIBUCIÓN DE AGUA POTABLE



3.5. SISTEMA DE SANEAMIENTO

En la colonia no hay servicio de alcantarillado sanitario, por lo tanto, se utilizan sistemas alternativos que según datos de la línea de base son los siguientes:

TIPO DE SERVICIO SANITARIO QUE TIENE LA VIVIENDA	CANTIDAD	PORCENTAJE
<i>Inodoro Lavable a Fosa Séptica</i>	36	24%
<i>Inodoro Lavable de Red de Alcantarillado</i>	4	3%
<i>Letrina</i>	95	64%
<i>Otro servicio sanitario de la vivienda</i>	13	9%
TOTAL	148	100%

3.6. SISTEMA DE ENERGÍA ELÉCTRICA Y ALUMBRADO PÚBLICO

El proyecto de Energía Eléctrica se inició en el año 2005 se hacen gestiones por parte del patronato y se crea un comité Pro Luz, es importante mencionar que para este proyecto se visitó varias Organizaciones, en el Congreso Nacional y mediante un subsidio conseguido por la Bancada del partido Liberal se logró culminar el proyecto, es importante mencionar que la comunidad puso la mano de Obra culminando el proyecto con la inauguración El 12 de septiembre de 2008.





SERVICIO DE ENERGÍA ELÉCTRICA.

SERVICIO DE ENERGÍA ELÉCTRICA.	CANTIDAD
Postes EN MAL ESTADO	50
Postes EN BUEN ESTADO	25
Postes concreto	1
Lámparas buen estado	22
Lámparas en mal estado	23
Transformadores	4

Según datos de la línea de base el tipo de conexión al sistema de energía eléctrica es el siguiente:

TIPO DE CONEXIÓN AL SISTEMA ENERGÍA ELÉCTRICA	CANTIDAD	PORCENTAJE
<i>Otro tipo de conexión eléctrica</i>	2	1%
<i>Cables Generales</i>	0	0%
<i>Contador de la Empresa Nacional de Energía Eléctrica (ENEE)</i>	145	99%
<i>Electricidad de Vecino</i>	0	0%
TOTAL	147	100%

PLANO DEL SISTEMA DE ENERGÍA ELÉCTRICA Y ALUMBRADO PÚBLICO.

SIMBOLO	DESCRIPCION
	LINEA SECUNDARIA 3/0 WP2ACSR NEUTRO
	LINEA PRIMARIA 1/0 ACSR
	POSTE
	POSTE

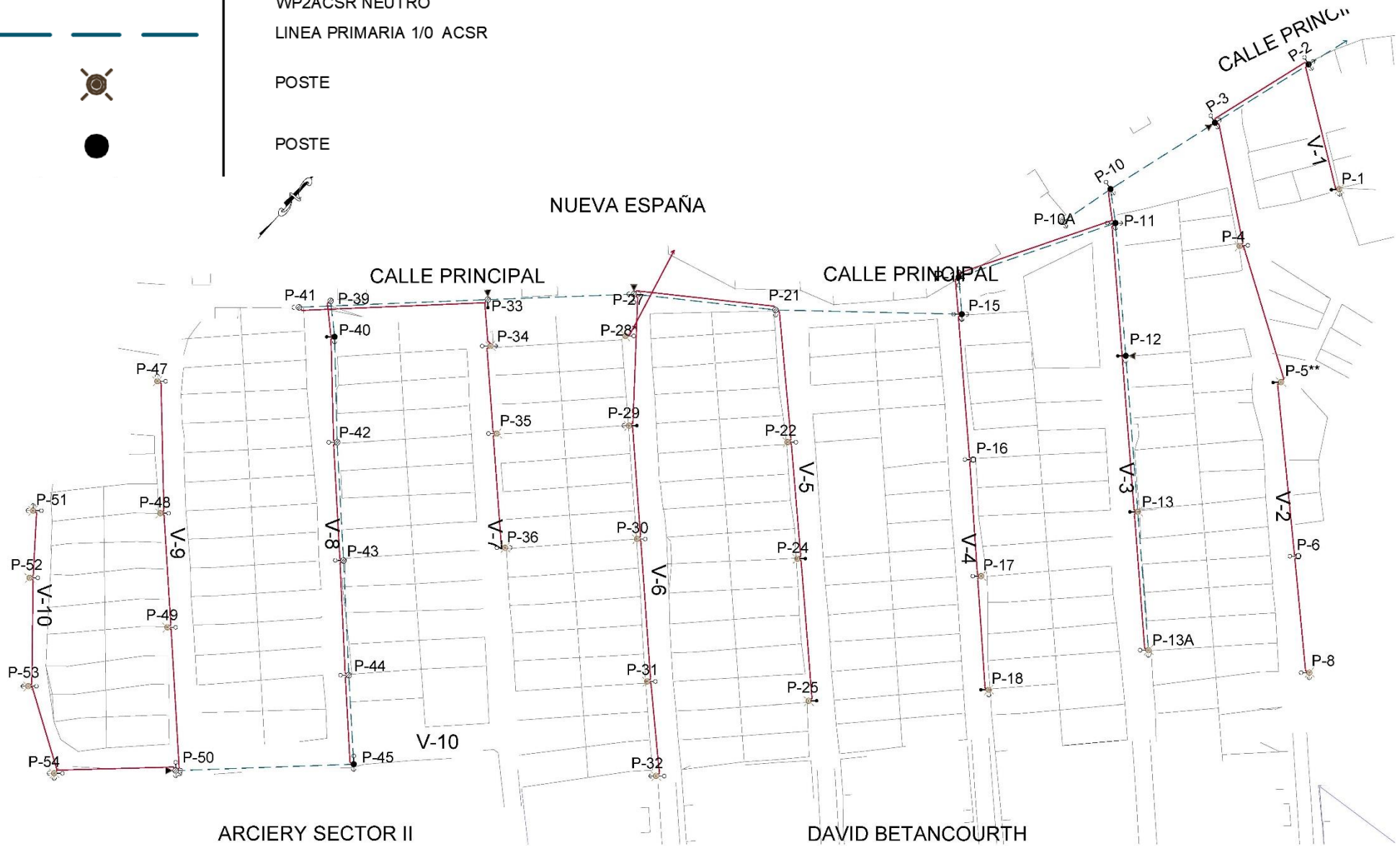

3.7. RECOLECCIÓN DE DESECHOS

La colonia Nueva Galilea cuenta con el servicio de recolección de desechos, siendo en un 97.19% de su población que se beneficia. El tren de aseo hace su recorrido los días jueves por la calle principal que se conecta con la colonia Arcieri II, sin embargo, se han identificado algunos focos de contaminación dentro de algunos solares baldíos, y áreas que colindan con la Arcieri II; debido que vecinos de la Australia y Arcieri II, depositan la basura en estas áreas ocasionando contaminación en la colonia Galilea. En resumen la dotación de servicios públicos es la siguiente:

<i>Servicio básico</i>	<i>Porcentaje</i>
<i>Agua potable</i>	99%
<i>Energía eléctrica y alumbrado público</i>	99%
<i>Recolección de desechos sólidos.</i>	97.19%
<i>Alcantarillado sanitario</i>	0.00%

Las condiciones ambientales dan una imagen del barrio, a la comunidad en la línea de base se le consultó ¿cómo considera su barrio?, las respuestas son:

<i>CÓMO SE CONSIDERA EL BARRIO</i>	<i>CANTIDAD</i>	<i>PORCENTAJE</i>
<i>Inseguro</i>	25	10%
<i>Sucio</i>	37	15%
<i>Limpio</i>	85	34%
<i>Tranquilo</i>	105	41%
TOTAL	252	100%

3.8. EQUIPAMIENTO SOCIAL

En la colonia hay un centro comunal, en condiciones precarias debido a estas condiciones no puede ser utilizado por la Comunidad para realizar asambleas, reuniones, ni actividades sociales, por lo que estas acciones se realizan en casa de representantes de organizaciones comunitarias.



Centro Comunal Colonia Nueva Galilea

Adicionalmente existen dos predios que la comunidad ha dispuesto para áreas verdes:

Terreno número uno (N de predios 0801-5057-01207) espacio donde se ubica la cancha deportiva, en la cual se realizaran mejoras para uso polideportiva.

Terreno dos (N predio 0801-5057-01411) propiedad de la comunidad para un Centro de servicios generales.



3.9. VIVIENDA

3.9.1. CONDICIÓN FÍSICA

Mediante la encuesta de línea de base se identificaron los tipos de materiales de construcción de las viviendas en el barrio, obteniendo los siguientes resultados:

MATERIAL PREDOMINANTE DEL TECHO DE LA VIVIENDA	CANTIDAD	PORCENTAJE
Otro Techo	10	7%
Losa (Fundición)	5	3%
Lámina metálica o aluzinc	133	90%
TOTAL	148	100%

MATERIAL PREDOMINANTE DE LAS PAREDES DE LA VIVIENDA	CANTIDAD	PORCENTAJE
Concreto	0	0%
Otro material pared	7	5%
Madera	66	44%
Bloque	25	17%
Ladrillo	50	34%
TOTAL	148	100%

MATERIAL PREDOMINANTE DEL PISO DE LA VIVIENDA	CANTIDAD	PORCENTAJE
Otro Piso	1	1%
Piso Cerámico	21	14%
Piso de Cemento	108	73%
Piso de Madera	0	0%
Piso de Mosaico	17	11%
Piso de Tierra	1	1%
TOTAL	148	100%

Cantidad de Viviendas con materiales de construcción adecuados

CONDICIÓN DE LA VIVIENDA	CANTIDAD	PORCENTAJE
Viviendas con material de techo no vulnerable (asbesto, lámina metálica y losa)	137	92%
Viviendas con material no vulnerable de pared (Bloque, Concreto, Ladrillo)	75	50.7%
Viviendas con material no vulnerable de piso (cerámico, cemento, mosaico)	145	97.8%
Viviendas con cimientado y no definido	114	77.02%
TOTAL	148	

Porcentaje de viviendas con materiales de construcción vulnerables



CONDICIÓN DE LA VIVIENDA	CANTIDAD	PORCENTAJE
Viviendas con material vulnerable de techo (Teja y Otro)	11	8%
Viviendas con material vulnerable de pared (Adobe, Madera, Palo y Otro)	73	49.3%
Viviendas con Material Vulnerable piso (Tierra, Otro)	3	2.2%
Viviendas Sin Cimientos	34	22.8%
TOTAL	148	

3.9.2. TENENCIA DE LA PROPIEDAD

En la colonia Nueva Galilea, se obtuvo la información correspondiente a la situación legal del lote a través del levantamiento de la encuesta para la construcción de la línea de base; los datos son los siguientes:

SITUACIÓN LEGAL DEL LOTE	CANTIDAD	PORCENTAJE
Sin Título	6	4%
Sin Información	0	0%
En Tramite	53	38%
Con Título	80	58%
TOTAL	139	100%

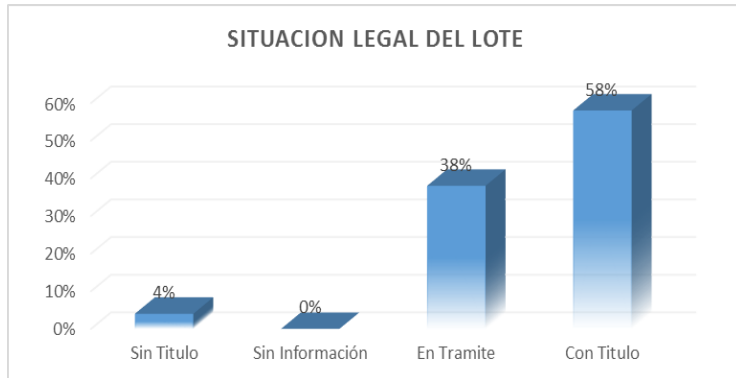

En su mayoría la población tiene al menos un trámite para la legalización del lote; esta situación es favorable para las intervenciones que realizará el programa.

Adicionalmente, en la línea de base se consultó la tenencia de la vivienda:

LA VIVENDA ES	CANTIDAD	PORCENTAJE
OTRO Amigo	2	1.72%
De un Familiar	4	3.45%
Alquilada	17	14.66%
Propia	93	80.17%
TOTAL	116	

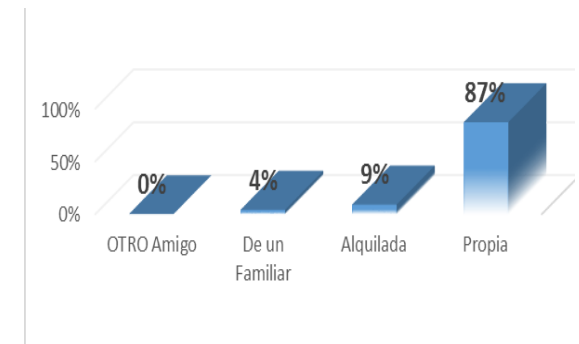

El alquiler de vivienda tiene los siguientes rangos de precio:

CUANTO PAGA DE ALQUILER	CANTIDAD	PORCENTAJE
- de L1500	0	0
De L1500 a L2500	13	93%
De L2500 a L5000	1	7%
TOTAL	14	100%

3.9.3. CONDICIONES DE HABITABILIDAD

Según los datos de la línea de base el 17.24% de las viviendas viven en hacinamiento considerando esta condición cuando más de 3 personas duermen en la misma habitación.

CANTIDAD DE PERSONAS QUE DUERMEN POR HABITACIÓN	CANTIDAD	PORCENTAJE
Una	119	13%
Dos	54	38%
Tres	31	22%
Más de Tres	38	27%
TOTAL	142	100%

4 SÍNTESIS DEL DIAGNÓSTICO

4.1. TIPOLOGÍA DEL BARRIO

Para definir el tipo de barrio se aplicó la metodología de Tipificación propuesta por el Ministerio de Vivienda y Urbanismos del Programa de Recuperación de Barrios: "Quiero mi Barrio" ejecutado por el Gobierno Chileno que analiza las siguientes variables:

1. Variables Sociales:
 - Asociatividad.
 - Imagen Barrial
 - Riesgo Social
2. Variables Físicas:
 - Configuración Espacial
 - Deterioro Físico.

En base a dichas variables se podrá definir las estrategias de intervención adecuadas para el barrio.

A continuación, se muestra una tabla indicando los datos de las variables para identificar el barrio:

VARIABLES PARA LA IDENTIFICACIÓN DEL BARRIO

Identificación de Barrios					
Variables Sociales			Variables Físicas		
Asociatividad	Imagen Barrial	Riesgo Social	Configuración Espacial	Deterioro Físico	
Existen organizaciones Comunitarias: Religiosas y la Junta de Agua.	El Barrio no tiene elementos que le brinden identidad a nivel social y de infraestructura; adicionalmente tiene una imagen de barrio precario rodeado de otros barrios con poca presencia de maras, desde el punto de vista de los pobladores considerando únicamente un 10% el barrio como inseguro. El 15% de la población que respondió la línea de base manifestó que el barrio lo considera sucio y tranquilo	Existen problemas de inseguridad, en un promedio de 39% de los encuestados en la línea de base opinaron que entre las amenazas del barrio se encuentran los robos, delincuencia y drogas.	Barrio con una trama integrada a la ciudad, sin embargo, tiene divisiones sociales por la presencia de la mara 18. La colonia tiene conexión al anillo periférico de la ciudad. Las calles no tienen una adecuada legibilidad y el 84% de la población opinó que la accesibilidad es baja en época de lluvia, los pasajes internos son de tierra, no cuentan con aceras, tienen problemas de drenaje.	El 25% de los entrevistados afirmó el barrio se considera sucio o inseguro; su imagen es precaria debido a que las calles son de tierra y la disposición de aguas grises es superficial dando una imagen y olor poco agradable.	
Según datos de la línea de base, al menos el 59% participa en cualquiera de las siguientes Organizaciones: Grupos de Mujeres, Sociedad Padres, Grupos Juveniles, Patronato, Junta de Agua y Grupo de Iglesia		Población con un bajo nivel educativo el 31% de la población estudiantil está distribuida hasta el nivel de secundaria, el 1% está en un nivel técnico, 3% superior y el 16% no asiste a un centro educativo. Hacinamiento en el 27% de las viviendas.	La colonia está integrada a la ciudad, sus bordes están conformados por otros asentamientos, y no tiene posibilidades de esparcimiento.	Servicios públicos: 99% tiene acceso a agua potable, los hogares no tienen acceso a sistema de alcantarillado sanitario, el 99% tiene acceso a servicio de energía eléctrica, el 97.19% utiliza el sistema público de recolección de desechos; el 44% de las paredes en las viviendas son de materiales vulnerables, La iluminación es insuficiente hay lámparas en mal estado y no hay mobiliario urbano.	Hay gran deterioro de las calles internas en época de lluvia se ve afectada la accesibilidad, adicionalmente. hay lotes baldíos abandonados con maleza.
		El 31% de la población es joven, el 55% de la población es adulta y tan sólo el 2% de la población es mayor a los 65 años	El equipamiento urbano es limitado, este consiste en un centro comunal con deterioro; y los predios para uso comunitario no son los más adecuados.		

INDICATIVOS DE VARIABLES				
Variables Sociales			Variables Físicas	
Asociatividad	Imagen Barrial	Riesgo Social	Configuración Espacial	Deterioro Físico
BARRIO ACTIVO SOCIALMENTE	BARRIO CON UN ESTIGMA SOCIAL	BARRIO SOCIALMENTE VULNERABLE	BARRIO CON PROBLEMAS DE LEGIBILIDAD Y ACCESIBILIDAD; BARRIO CON SERVICIOS PÚBLICOS, VIVIENDA Y EQUIPAMIENTO INSUFICIENTES	BARRIO CON DETERIORO FÍSICO

Análisis FODA ambiente construido

Ámbito Interno del Barrio

Fortalezas

1. Existencia de lotes baldíos.
2. Tiene un espacio para atención de salud: Clínica Cuerpo de Cristo, y HOPE.
3. Está ubicado en la zona central de la ciudad.
4. Acceso de más del 99% a servicio de agua potable, el 99% del barrio tiene acceso a servicio de energía eléctrica.
5. Cuenta con una cancha de futbol.

Debilidades

1. Falta de accesibilidad (calles de tierra) y carencia de aceras.
2. Falta de elementos que brinden legibilidad e identidad; no hay elementos de señalización en calles.
3. Existe deterioro del espacio público en el barrio siendo desagradable.
4. La colonia no tiene posibilidades de esparcimiento.
5. Déficit del servicio público de saneamiento en un 100%.
6. Déficit del servicio público de recolección de desechos en un 2.8%.
7. Iluminación deficiente.
8. Falta de equipamiento en educación superior, mercados y déficit de áreas recreativas
9. Lotes baldíos en abandono (con maleza).
10. Sistemas de drenaje pluvial y alcantarillado sanitario colapsados

Ámbito Externo del Barrio

Oportunidades

1. Acceso directo hacia el anillo periférico.
2. Colindancia con la calle principal de la colonia Quezada, Ramón Amaya Amador.
3. Cuenta con diversos accesos de entradas y salidas a la colonia.
4. Financiamiento de parte del IDECOAS/FHIS con fondos de préstamo del BID, para la ejecución del componte de infraestructura y social.
5. Apoyo técnico a organizaciones comunitarias a través del fortalecimiento institucional por medio del Programa de Convivencia Ciudadana y Mejoramiento de Barrio PCCMB.

Amenazas

1. Deslizamientos
2. Baja de plusvalía por el desarrollo industrial en los alrededores del barrio.
3. Presencia de crimen organizado ventas de drogas.
4. Difícil movilidad y acceso en época de lluvia en un 36%.
5. Se presentan una incidencia de casos de delincuencia en un 24%.

Análisis FODA dimensión social

Ámbito Interno del Barrio

Fortalezas

1. Existen un grado de Asociatividad a través de organizaciones comunitarias: Religiosas, Patronato, deportivas, Sociedad de Padres de Familia, Junta de Agua y Organizaciones culturales.
2. Hay disposición para la participación comunitaria en la realización de proyectos.
3. Cuenta con organizaciones religiosas que realizan acciones con la juventud de la colonia.
4. El 40% de la población es joven.

Debilidades

1. Población con un bajo nivel educativo: Analfabetismo de un 16%, con un 43% de la población que aprobó la primaria y 31 % el ciclo común.
2. Desempleo de un 28.6%.
3. Hacinamiento en 38 hogares (27%).
4. Problemas de inseguridad social y presencia de actos delictivos: asaltos, pandillas, droga, tráfico de drogas, daños a la propiedad, personas alcoholizadas..

Ámbito Externo del Barrio

Oportunidades

1. Procesos de capacitación en emprendimiento a través del Programa de Convivencia Ciudadana y Mejoramiento de Barrio.
2. Mejora de la situación ante el riesgo social del barrio y sus alrededores a través de mejoras en infraestructura y el área social.

Amenazas

1. Presencia de crimen organizado en colonias aledañas.
2. Baja de la plusvalía del barrio por la proximidad a barrios socialmente inseguros.
3. Migración por la amenaza de crimen organizado.
4. Aumento de las condiciones de riesgo social en el barrio por el acceso a drogas y la cercanía de pandillas.
5. Desaliento de la inversión privada y desempleo en los alrededores del barrio por situación de riesgo social.

5 PRIORIZACIÓN DE LA INTERVENCIÓN

Según datos de la línea de base, la priorización de programas y/o proyectos es la siguiente

Programa o Proyecto	PRIORIDAD					TOTAL
	1	2	3	4	5	
Agua Potable	11	2	6	2	6	27
Alcantarillado Sanitario	108	25	10	1	1	145
Aguas Lluvias	0	6	25	11	9	51
Electrificación	0	4	5	10	7	26
Infraestructura vial	17	80	27	12	5	141
Vivienda	3	5	7	10	13	38
Centro de Salud	8	16	37	36	19	116
Gestión de Riesgo	0	0	3	5	6	14
Deportes	0	2	4	19	22	47
Escuelas	2	3	12	16	13	46
Equipamientos Sociales	0	4	8	20	26	58
Programas de Convivencia y Seguridad Ciudadana	1	0	2	7	21	31
Ninguno	0	0	0	0	0	

Realizando una ponderación de la puntuación por cada proyecto y/o programa se utiliza el siguiente criterio:

Prioridad	Ponderación
1	5
2	4
3	3
4	2
5	1

El orden de importancia para los proyectos de intervención son los siguientes:

Tabla de Priorización ponderada de proyectos y/o programas de intervención:

<i>Programa o Proyecto</i>	<i>Prioridad 1 (Ponderación 5)</i>	<i>Prioridad 2 (Ponderación 4)</i>	<i>Prioridad 3 (Ponderación 3)</i>	<i>Prioridad 4 (Ponderación 2)</i>	<i>Prioridad 5 (Ponderación 1)</i>	<i>TOTAL</i>	ORDEN DE PRIORIDAD
<i>Alcantarillado Sanitario</i>	540	100	30	2	1	673	1
<i>Infraestructura vial</i>	85	320	81	24	5	515	2
<i>Centro de Salud</i>	40	64	111	72	19	306	3
<i>Aguas Lluvias</i>	0	24	75	22	9	130	4
<i>Equipamientos Sociales</i>	0	16	24	40	26	106	5
<i>Escuelas</i>	10	12	36	32	13	103	6
<i>Agua Potable</i>	55	8	18	4	6	91	7
<i>Vivienda</i>	15	20	21	20	13	89	8
<i>Deportes</i>	0	8	12	38	22	80	9
<i>Electrificación</i>	0	16	15	20	7	58	10
<i>Programas de Convivencia y Seguridad Ciudadana</i>	5	0	6	14	21	46	11
<i>Gestión de Riesgo</i>	0	0	9	10	6	25	12
<i>Ninguno</i>	0	0	0	0	0	0	13

En vista de la tabla anterior los proyectos que la comunidad consideró como urgentes son el saneamiento por la carencia del sistema de alcantarillado sanitario y la accesibilidad por la mejora del sistema vial.

Priorización de obras Colonia Nueva Galilea.	Orden de prioridad
Alcantarillado Sanitario	1
Infraestructura vial	2

Centro de Salud	3
Aguas Lluvias	4
Equipamientos Sociales	5
Escuelas	6
Agua Potable	7
Vivienda	8

En vista de la tabla anterior los proyectos que la comunidad consideró como urgentes son el saneamiento por la carencia del sistema de alcantarillado sanitario y la accesibilidad por la mejora del sistema vial.

Adicionalmente, a los datos de línea de base, se realizó una asamblea para la priorización de la intervención a realizar obteniendo los siguientes resultados:

PROYECTO	PRIORIZACION
<i>Alcantarillado</i>	1
<i>Agua potable</i>	2
<i>Drenaje pluvial</i>	3
<i>Sistema vial</i>	4
<i>Centro comunal</i>	5
<i>Guardería de usos múltiples</i>	6
<i>Sistema eléctrico</i>	7
<i>Reparación de cancha</i>	8



Previo al desarrollo de la asambleas de priorización de proyectos se elaboraron convocatorias para los 236 lotes ubicados en la colonia Nueva Galilea; en la convocatoria se notificó el objetivo de la misma, lugar, fecha y hora a desarrollarse el proceso de priorización. Seguidamente se realizó visita domiciliaria para entregar las invitaciones y obtener el listado de recepción de convocatorias en cada uno de los lotes de beneficiarios.

El desarrollo de la asamblea de priorización de proyectos de la colonia Nueva Galilea se realizó el 11 de mayo participando 120 personas a continuación se detalla la ayuda memoria de la misma:

5.1. Ayuda a Memoria



LUGAR:	CANCHA DE LA NUEVA GALILEA
DIA:	VIERNES
HORA:	9:00 A.M.
FECHA:	11 DE MAYO DE 2018
PUNTOS A TRATAR:	PRIORIZACION DE PROYECTOS

DESARROLLO DE LA REUNION: *En el marco del Proyecto de Convivencia Ciudadana y mejoramiento de Barrios, según préstamo HO –L1187 se llevó a cabo una asamblea con el objetivo de tratar varios puntos entre ellos los siguientes:*

- Bienvenida
- Oración
- Comprobación del quórum
- Aumento a la tasa de desagüe
- Priorización de proyectos
- Lectura de constancia de compromiso
- Firma de constancia de compromiso

DESARROLLO: Se inició esta asamblea con una oración, luego se realizó la comprobación del quórum por la Licda. Carolina Sánchez quien hizo la interrogante a las personas presentes si estaban de acuerdo en desarrollar la asamblea con el número de personas presentes, quienes expresaron que si se desarrollara; una vez comprobado el quórum se procedió a iniciar con la reunión la cual fue dirigida por el Arquitecto Hugo Castillo quien les informo que debido a que se identificaron algunas situaciones entre ellas las siguientes:

- Áreas Comunales
- Equipamiento Social

Por lo que hoy la contrapartida queda en Lps.6, 500.00, fue acá donde el Arquitecto pregunto a las personas si estaban de acuerdo en pagar el incremento donde las personas estuvieron de acuerdo. Una vez anunciado esto se procedió a hacer la priorización de proyectos donde se les dio el valor de cada proyecto quedando de la siguiente manera:

1. Alcantarillado
2. Agua potable
3. Drenaje pluvial
4. Sistema vial
5. Centro comunal
6. Guardería de usos múltiples

7. Sistema eléctrico
8. Reparación de cancha

Una vez elegidos los proyectos por los presentes se les informo que se está trabajando en la apertura de la cuenta para que las personas vayan haciendo los depósitos aclarando que lo pueden ir haciendo mediante abonos esto se requiere para que una vez iniciando las obras se cuente con el 100% de la contrapartida; también se les hizo hincapié que las personas guarden muy bien el recibo y que no lo prestes ya que existen personas que sacan copia y lo llevan como comprobante de pago de su lote. Ya para finalizar la asamblea se procedió a la lectura de la constancia de compromiso en la que todos estuvieron de acuerdo y procedieron a firmarla.

ACUERDOS:

- ✓ JUNTA DE AGUA SERA LA RESPONSABLE DE RECOLECTAR PAGO DE CONTRAPARTIDA
- ✓ DINERO TIENE QUE ESTAR RECOLECTADO ANTES QUE INICIE EL PROYECTO

LISTA DE ASISTENCIA

NO.	NOMBRE	
1.	OSCAR LEONEL CASTRO	
2.	ARACELI VALLADAREZ	
.	VICTORINO CASTRO PINEDA	
4.	SANTOS CALIXTO NUÑOZ	
5.	HECTOR ALONSO	
6.	ELVIN CENTENO	
7.	JOSE ISRAEL RAMIREZ	
8.	BLANCA DELIA RAMIREZ	
9.	JOSE GERARDO GARCIA	
10.	LUIS ARTURO ORDOÑEZ	
11.	ROSA IMELDA GAMEZ	
12.	DILCIA RODRIGUEZ	
13.	DALIA GEORGINA ROSALES	
14.	LUZ MARINA GONZALES	
15.	DEYSI OSORIO	
16.	AGUSTIN LOPEZ	
17.	YESSICA OLIVA	
18.	VICTOR HERRERA	
19	ALEX MAURICIO PEREZ	
20	SANTOS OSEGUERA	
21	OLGA OSEGUERA	
22	REGINA MARGARITA ALVARADO	
23	JOSE LUIS ZELAYA	
24	MARIA LUISA ESPINAL	
25	MARIA DEL CARMEN COLINDREZ	
26	MARIA ELIZABETH V.	

27	MANUEL ANTONIO ALONSO	
28	CELINA CEVILLA LOPEZ	
29	YAJAIRA MARTINEZ	
30	ERIKA LISDAY NUÑEZ	
31	FRANCISCO RODAS	
32	MARTHA VASQUEZ	
33	NORMA NELLY CANALES	
34	ALEXIS PEREZ RODRIGUEZ	
35	MAURA CATALINA HERNANDEZ	
36	BLANCA HEMERIRA LOPEZ	
37	YOLANDA CANTOR ROMERO	
38	WILMER YOVANI CRUZ	
39	CRISTINA EUCEDA	
40	ELENA AURORA BRICEÑO	
41	REINA ISABEL CARBAJAL	
42	SANTOS MARIANO AGUILERA	
43	FLORENTINA GOMEZ	
44	SANTOS NUÑEZ	
45	YENI GARMENDIA	
46	YISEL RAMIREZ	
47	RONY GONZALES	
48	MARY AMADOR	
49	WILFREDO SILVA	
50	BLANCA CERRATO	
51	LESVI YOLIVEHT ALEMAN	
52	MEYSOR AGUSTIN ALEMAN	
53	DORIS PALMA	
54	FELIPA DE LOS SANTOS ESPINAL	
55	GUSTAVO ADOLFO MARTINEZ	
56	UDIVEYLA TURCIOS	
57	LESLY YAMILETH MOLINA	
58	MARTHA REGINA HERNANDEZ	
59	VICTOR MANUEL SAMAYOA	
60	WILMER ALEXIS SANTOS	
61	REGINA MAGDALENA OROÑEZ	
62	NELLY MAGDALENA CARRANZA	
63	RAFAEL MONTALVAN NUÑEZ	
64	JUAN ANTONIO MONTALVAN	
65	JOSE FIDEL ESTRADA	
66	JOSE DE JESUS ESTRADA	
67	TEODULO VELASQUEZ	
68	SUYAPA RAMONA GARCIA	
69	ELVIN ANTONIO CASTILLO	
70	MARCIO AMADOR	
71	JUAN MANUEL PEREZ SUAZO	
72	OLGA MARINA VELASQUEZ	
73	MANUEL ANTONIO ILOVARES	
74	CESAR SALIMAN	
75	EVA AZUCENA ARTEAGA	
76	JOSE ALFREDO RIVAS	

77	HECTOR MEJIA	
78	LETICIA ELENA GALEAS AMADOR	
79	MARIA SAGRARIO HERNANDEZ	
80	MARIA DE LOS SANTOS BLANDIN	
81	SANTOS SIXTO LOPEZ	
82	IRMA YOLANDA ZUNIGA	
83	DELMYS XIOMARA REYES	
84	VICTORIA RODRIGUEZ	
85	SANDRA GARGIA A.	
86	PABLO VALDEZ O.	
87	ESTHER NUÑEZ	
88	SANTOS ESTEVAN RAMOS	
89	FANNY GARCIA	
90	ORFILIA CERRATO	
91	ANGELICA CANALES	
92	ARNULFO BANEGAS	
93	DIMAS ORDOÑEZ	
94	SERGIO TORREZ	
95	ROSA MARINA SALINAS	
96	MARLEN PEREZ	
97	JOSE BETANCOURTH	
98	CARLOS AGUILERA	
99	MIRIAN HERNANDEZ	
100	MARTHA LORENA RODRIGEZ	
101	TOMASA ORDOÑEZ	
102	BERTHA BAQUEDANO	
103	JOSE RAFAEL GARCIA	
104	MEYSI CANALES	
105	MIGUEL CANALES	
106	DARWIN MEJIA	
107	SARA RODRIGUEZ	
108	EMILIA DE JESUS BORJAS	
109	SANTOS TOMAS ALONSO	
110	ALEXIS CHIRINOS	
111	AUDELI LOPEZ	
112	EVELIO MEDINA	
113	TELMA BONILLA	
114	FREDY MARTINEZ	
115	MARIA DE LOS SANTOS MEJIA	
116	FREDY ARMANDO RAMOS	
117	EMERSON ZUNIGA	
118	MERYS AVILEZ	
119	LUZ GONZALES	
120	TEODULO SANCHEZ	

6 PLAN DE CAPACITACIÓN

Nº	MÓDULO	TEMAS DE CAPACITACIÓN	SUB TEMAS
1	Desarrollo Comunitario. 6	Organización.	<ul style="list-style-type: none"> Organización Comunitaria. Normas Parlamentarias. (Funciones de los cargos).
2	Derechos Humanos.	Conociendo mis derechos.	<ul style="list-style-type: none"> Derechos del niño. Derechos de las mujeres. Derechos del adulto mayor.
3	Participación comunitaria.	Liderazgo.	<ul style="list-style-type: none"> Comunicación efectiva.
4	Desarrollo Humano.	Inteligencia emocional.	<ul style="list-style-type: none"> Mis decisiones. Mi proyecto de vida.
5	Prevención de violencia.	Violencia.	<ul style="list-style-type: none"> Violencia intrafamiliar
6	Relaciones interpersonales.	Resolución de Conflictos.	<ul style="list-style-type: none"> Etapas 1(Como evitar los conflictos). Etapas 2 (Técnicas de Resolución de Conflictos).
7	Uso y manejo.	Sistema alcantarillado sanitario.	<ul style="list-style-type: none"> Sostenibilidad. Mantenimiento.
8	Salud.	Salud y nutrición.	<ul style="list-style-type: none"> Importancia de buena nutrición.
9	Medio ambiente.	Vivienda saludable.	<ul style="list-style-type: none"> Higiene personal. Higiene del hogar. Higiene comunitaria.
10	Prevención.	Drogas	<ul style="list-style-type: none"> Lícitas e ilícitas y sus consecuencias.
11	Administración de fondos.	Libros contables.	<ul style="list-style-type: none"> Manejo básicos de contabilidad. Gestión de proyectos.
12	La familia.	<ul style="list-style-type: none"> Valores en la familia. Cuidado del adulto mayor. 	<ul style="list-style-type: none"> Formación de nuestra autoestima. Cambios físicos en la vejez y alternativas de cuidado.
13	Emprendedurismo.	Aprender haciendo.	<ul style="list-style-type: none"> Zapatería, Barbería, Belleza, Cocina, Electricidad, Soldadura, Carpintería, Pintura, automotriz, Bisutería, Computación básica, Piñatas, Químicos.