



GOBIERNO DE LA  
REPÚBLICA DE HONDURAS



INSTITUTO DE DESARROLLO  
COMUNITARIO, AGUA Y  
SANEAMIENTO  
IDECOAS

**INSTITUTO DE DESARROLLO COMUNITARIO AGUA Y SANEAMIENTO IDECOAS  
PROGRAMA DE CONVIVENCIA CIUDADANA Y MEJORAMIENTO DE BARRIOS.**

**PLAN INTEGRAL DE MEJORAMIENTO DE BARRIO  
COLONIA 25 DE ENERO**

**JUNIO 2019**



## **RESUMEN EJECUTIVO**

El presente documento es el Plan Integral de Mejoramiento de Barrios (PCCMB) de la Colonia 25 de Enero, que contiene el diagnóstico social y de infraestructura del barrio, en el cual se resumen las condiciones en materia de salud, educación, demografía, organización comunitaria de la colonia, así como, las condiciones ambientales y de infraestructura existentes, para desarrollar planes de capacitación y establecer la priorización en mejoras de infraestructura de servicios públicos y equipamiento urbano que ayuden al bienestar de los habitantes de la Colonia 25 de Enero.

Dentro del accionar se integraron herramientas metodológicas interactivas entre la comunidad para extraer información fidedigna y proceder a la construcción del panorama actual en que se encuentra dicha colonia; se definen acuerdos mediante asambleas comunitarias y por ende se plantean estrategias de intervención priorizadas por la comunidad en el accionar del plan de trabajo del Programa de Convivencia Ciudadana y Mejoramiento de Barrios.

La metodología de investigación utilizada se contempla un proceso de consulta participativo con el objetivo de reducir el impacto social y ambiental de los proyectos a ejecutar bajo el Programa de Convivencia Ciudadana y Mejoramiento de Barrios contrato de préstamo BID 4518/BL-HO así mismo se emplea información obtenida de la línea de base levantada por el programa PCCMB.

<b>ÍNDICE</b>	
1	ANTECEDENTES..... 4
2	DIAGNÓSTICO SOCIAL..... 5
2.1.	UBICACIÓN ..... 5
2.2.	HISTORIA DE LA COLONIA 25 DE ENERO ..... 6
2.3.	VISIÓN ..... 7
2.4.	MISIÓN ..... 7
2.5.	VALORES..... 7
2.6.	DEMOGRAFÍA..... 8
2.7.	EDUCACIÓN..... 8
2.7.1.	JARDÍN DE NIÑOS RAMÓN CALIX FIGUEROA..... 9
2.7.2.	CENTRO DE EDUCACIÓN BÁSICA RAMÓN CALIX FIGUEROA..... 9
2.7.3.	INSTITUTO JOSÉ RAMÓN CALIX FIGUEROA..... 10
2.7.4.	ESCUELA CENTRO BÁSICO SANTA CLARA DE ASIS ..... 10
2.8.	SALUD..... 13
2.8.1.	SALUD AMBIENTAL..... 13
2.8.2.	CENTROS DE SALUD ..... 15
2.8.3.	CASOS MÁS FRECUENTES DE ATENCIÓN EN SALUD. .... 17
2.9.	TRABAJO Y ECONOMÍA ..... 20
2.10.	SEGURIDAD..... 22
2.11.	ORGANIZACIONES COMUNITARIAS ..... 25
3	DIAGNÓSTICO URBANO..... 27
3.1.	TOPOGRAFÍA ..... 27
3.2.	SISTEMA VIAL..... 28
3.3.	SISTEMA DE DRENAJE PLUVIAL..... 29
3.4.	SISTEMA DE AGUA POTABLE..... 30
3.5.	SISTEMA DE SANEAMIENTO ..... 32
3.6.	SISTEMA DE ENERGÍA ELÉCTRICA Y ALUMBRADO PÚBLICO.... 32
3.7.	RECOLECCIÓN DE DESECHOS ..... 34
3.8.	EQUIPAMIENTO SOCIAL..... 34
3.9.	VIVIENDA..... 35
3.9.1.	CONDICIÓN FÍSICA..... 35
3.9.2.	TENENCIA DE LA PROPIEDAD ..... 36
3.9.3.	CONDICIONES DE HABITABILIDAD ..... 36
4	SÍNTESIS DEL DIAGNÓSTICO ..... 37
4.1.	TIPOLOGÍA DEL BARRIO ..... 37
5	PRIORIZACIÓN DE LA INTERVENCIÓN..... 41
5.1.	AYUDA MEMORIA ..... 44
6	PLAN DE CAPACITACIÓN..... 51

## 1 ANTECEDENTES

El Gobierno de la República de Honduras suscribió con el Banco Interamericano de Desarrollo BID, el Contrato de Préstamo No. 2895/BL-HO de fecha 14 de marzo de 2013, el cual fue aprobado mediante Decreto Legislativo No. 72-2013, de fecha 15 de junio de 2013, para financiar el Programa de Integración y Convivencia Urbana.

El objetivo de este programa es mejorar las condiciones de habitabilidad y fortalecer el capital social ampliando las oportunidades de convivencia social y comunitaria de las familias en condiciones de pobreza y de riesgo que habitan en barrios urbanos de Tegucigalpa. Los objetivos específicos del programa son: i) ampliar el acceso a los servicios básicos y sociales; y ii) fortalecer las relaciones comunitarias mediante un trabajo de organización y desarrollo de las capacidades de los individuos y de las instituciones locales de los barrios a intervenir. Para el logro de los objetivos, el Programa financiará los siguientes dos componentes:

### Componente 1: Mejora en la convivencia social y comunitaria

Con los recursos de este componente se financiará: i) equipos multidisciplinarios de campo para, entre otros, apoyar la elaboración del Plan Integral De Mejoramiento de Barrios (PIMB), apoyar gestiones específicas de iniciativas vecinales, capacitación a redes de organizaciones sociales, patronatos, juntas de agua, asociaciones de padres, etc. ii) asistencia técnica y talleres bajo cinco líneas de acción: (1) actividades de prevención de riesgos de salud, fomento a la no participación en grupos ilícitos, violencia familiar, educación sexual y adicciones; (2) actividades recreativas, culturales y deportivas; (3) actividades de capacitación, principalmente de jóvenes y mujeres, con el fin de mejorar su inclusión social, dotándoles de habilidades básicas para una mayor capacidad laboral, fomentar acciones específicas y de gestión dentro de la comunidad a líderes y adultos; (4) educación sanitaria y ambiental; (5) sostenibilidad de servicios y obras implementados en el proyecto.

### Componente 2: Proyectos de integración urbana

Este componente financiará las siguientes inversiones: i) formulación de diseños urbanísticos integrales, Planes Integrales de Mejoramiento de Barrios (PIMB); ii) construcción de obras de mitigación de riesgos; iii) construcción de sistemas de infraestructura de agua potable y alcantarillado sanitario; iv) construcción de vialidad interna, incluyendo red peatonal; v) provisión de alumbrado público; vi) construcción de drenajes pluviales; vii) construcción o mejoramiento de equipamiento urbano, comunitario y social; viii) construcción de parques y desarrollo de espacios verdes y recreativos y ix) supervisión de obras.

La coordinación técnica, administrativa y operativa del programa, está a cargo del Instituto de Desarrollo Comunitario Agua y Saneamiento a través del Fondo Hondureño de Inversión Social "FHIS" mediante la Unidad Coordinadora del Programa de Integración y Convivencia Urbana, y con las siguientes funciones principales: (i) coordinación general del componente, incluyendo su gestión técnica y financiera; (ii) selección de municipios y barrios beneficiarios; (iii) contratación del Equipo de Enlace Comunitario; (iv) contratación de estudios de pre inversión para la elaboración de los planes integrales de inversión para cada barrio; (v) cuando las comunidades dispongan de diseños previos a la intervención del programa se hará la revisión de estos, y si fuese necesario se harán sus rediseños, cuando así se decida por parte de las asambleas comunitarias al compararse con las necesidades y prioridades establecidas en el PIMB; (vi) contratación de obras o supervisión del proceso por parte de los municipios de acuerdo a lo establecido en el contrato y Reglamento Operativo del Programa (ROP); (vii) supervisión de la ejecución de los componentes y subcomponentes;.

Los barrios urbanos beneficiados con el Programa fueron seleccionados por estar calificados con un Índice de Marginación como Muy Alto, según clasificación de la Secretaría de Desarrollo Social (SDS), mayor densidad poblacional y posibilidad técnica de conexión a los servicios de saneamiento básico para mejorar la calidad de vida de sus habitantes y permitirles su conexión a la ciudad formalmente.



## 2 DIAGNÓSTICO SOCIAL

El diagnóstico social de la Colonia 25 de Enero fue realizado por el "Equipo Técnico Comunitario" ETEC se definió por medio del levantamiento de información proporcionada a través de los líderes comunitarios, vecinos de la colonia, instituciones comunitarias como ser: Junta de Agua, Sociedad de Padres de Familia y Pobladores; se utilizaron diferentes técnicas de levantamiento de información: encuesta (levantamiento de línea base), proceso de consulta, grupos focales, y asamblea comunitaria donde la comunidad como máxima autoridad de la colonia validó la información recabada y firmó acta de compromisos para apoyar todas las acciones en el desarrollo del programa.

### 2.1. UBICACIÓN

La colonia 25 de Enero está ubicada en el sector Noroccidental de la ciudad de Tegucigalpa colindando:

- Norte: Colonia Ciudad Lempira y Villas San Miguel.
- Sur: Colonia IPM y el sector sur de la Colonia Las Huertas.
- Este: Colonia Ciudad Lempira.
- Oeste: Colonia Las Huertas, colonia Altos de la Quezada y la colonia Nueva Australia.

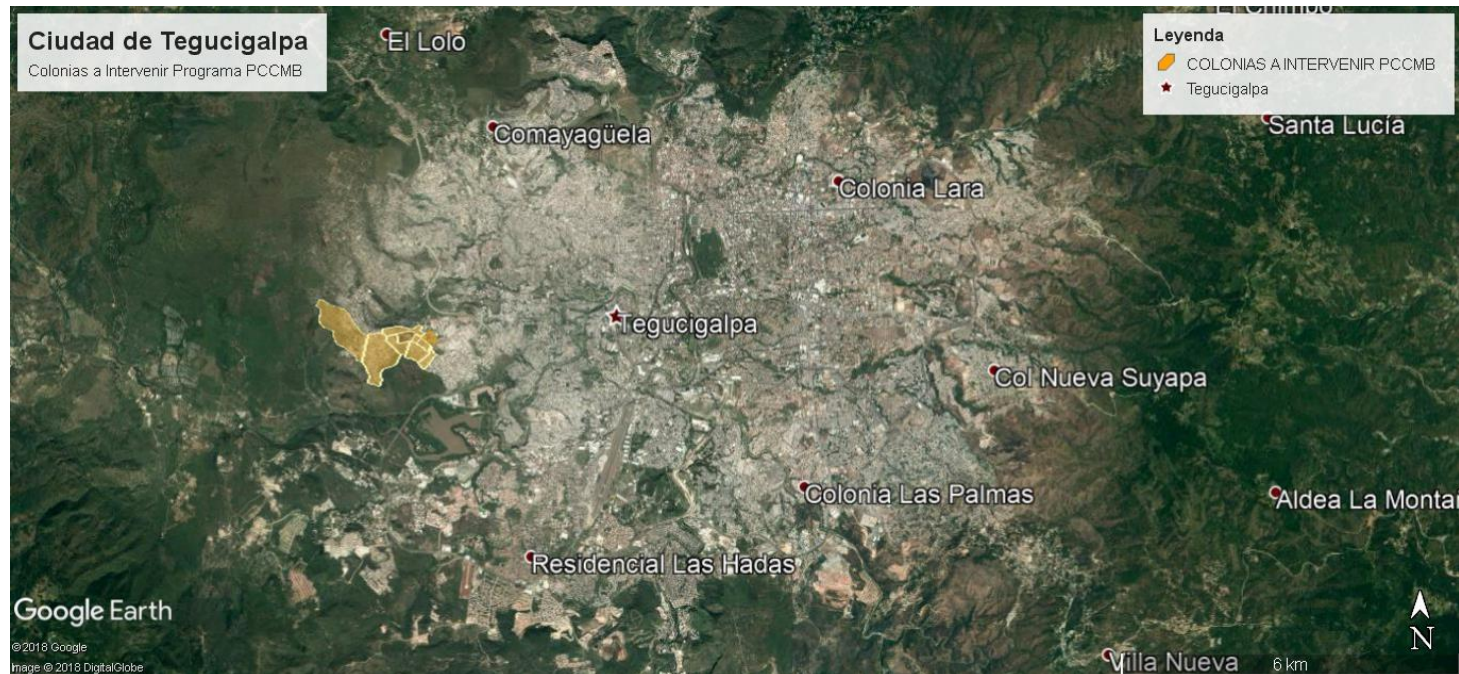



## **2.2. HISTORIA DE LA COLONIA 25 DE ENERO**

La colonia 25 de Enero, se fundó en el año 2003 por un grupo de 10 familias (en su mayoría mujeres), que en el periodo de Gobierno del Expresidente Ricardo Maduro (2002-2006), invadieron los terrenos de la colonia: Lomas de Ciudad Lempira.

Entre los fundadores se destacan los siguientes: Ena Hayde Rojas, Reinalda Flores, Manuel Vásquez, Jenny Vargas, Karla Rodríguez; quienes comentaron que en varias ocasiones fueron desalojados de las tierras invadidas ya que pertenecían a una institución bancaria (Banco BGA).

Entre los predios invadidos, había un gran terreno que no estaba incluido en los registros catastrales de la Colonia Lomas de Ciudad Lempira, se creía que era ejidal, pero tenía dueño, al negociar dividieron el terreno en lotes que costaron alrededor de L. 35,000.00 cada uno por lo que para adquirir la propiedad, los interesados adquirieron un préstamo de la institución FIRESA a 10 años); sin embargo, los terrenos valorados como áreas verdes fueron asumidos por todos los vecinos.

La Sra. Jenny Vargas fue presidenta del patronato en un periodo de ocho años; ella junto a su esposo compraron un lote al Sr. Iván López Camacho que era el propietario en ese momento, el Sr. Camacho no pago al banco los terrenos y los perdió por lo que las familias que compraron en ese momento se sintieron estafadas por lo que acudieron a BGA, el banco les exigía el pago de contado por lo que solicitaron apoyo a FUNDEVI quien le presto el dinero para que todos realizaran la compra.

Al inicio la colonia no contaba con ninguno de los servicios básicos, por lo que los primeros habitantes

comenzaron con el proyecto de electrificación en el año 2005, con la ayuda del diputado Ángel Botassi, la comunidad contribuyo con la compra de postes, lámparas y crucetas; pagando Lps.2, 000.00 por vivienda; seguidamente se empezó a gestionar el proyecto de agua al inicio era casetas donde se acarreaman el agua en baldes hasta las viviendas y pagaban Lps.25.00 por cada barril.

Según la Junta de Agua, el sistema de agua potable se inició en el año 2003, el cual se detuvo su construcción y se reinició hasta el 2007, se realizó con fondos del Banco Mundial en conjunto con la DIM/FHIS y apoyo técnico del SANAA. Al inicio no se contaba con un proyecto de agua potable, sino que era a través de casetas donde se acarreaman el agua en baldes hasta las viviendas y pagaban Lps.25.00 por cada barril. El proyecto de agua potable se habilitó en el año 2010 realizándose mejoras en el sistema de agua potable en toda la Colonia, dándose la oportunidad de colocar tubería domiciliaria y contadores donados por Ricardo Álvarez. La comunidad para ese entonces se organiza a construir los tanques a un costo de Lps. 3,000.00 sumándose a esto seis días de trabajo por parte de cada beneficiario, también se crea la primera Junta directiva de la Junta de agua siendo José Ángel Oyuela el presidente, Kelvin Juval López secretario, Dolmer Celin Fernández tesorero.

En ese mismo periodo la comunidad realiza gestiones con el SANAA para que se les condonara la deuda que alcanzaba la suma de Lps 120,000.00 producto de conexiones clandestinas que los habitantes habían realizado. Actualmente cada abonado paga una tarifa de Lps.10.00 por metro cubico más Lps.30.00 por costo de administrativos.

La situación del servicio de agua potable de la colonia 25 de Enero en la actualidad es de dos días a la semana martes y sábados en un horario de 5:00 P.m. a 10:00 P.m. se cuenta con un equipo de trabajo de un fontanero y el tesorero quien asume las funciones administrativas ya que no se cuenta con un administrador de planta.

Para este año 2018 se convocó a la comunidad a asamblea para seleccionar nuevas personas que integraren los cargos de Vice-presidente y fiscal en vista que las personas electas no se encuentran en el país; siendo primordial



Líderes de la Junta de Agua realizando un recorrido por la colonia

**Trabajo en equipo:** Generar un espacio de clima laboral agradable, para mantener la armonía entre los integrantes de la junta, así como con las/os usuarios del servicio.

contar con la inscripción de la junta en el departamento de desarrollo comunitario de la Alcaldía Municipal del Distrito Central. Como resultado de la asamblea se determinó la siguiente Junta:

José Ángel Oyuela presidente, Juan Ramón vicepresidente, Kelvin Juval López secretario, Dolmer Celin Fernández Tesorero, Karla Rodríguez Fiscal, Bertina Cerrato Vocal Maritza Pérez, Vocal II.

### 2.3. VISIÓN

*"Ser una Comunidad con todos los servicios eficientes y con saneamiento para las próximas generaciones de la colonia 25 de Enero, a la vez concienciando a las personas a vivir en un lugar limpio, sin basura y con educación".*

### 2.4. MISIÓN

*"Ser una organización integra, sin fines de lucro, dedicada a la asistencia de la comunidad, prestando servicios de manera eficiente, apoyando el desarrollo de nuestra colonia 25 de Enero"*

### 2.5. VALORES

**Puntualidad:** Ser ejemplo ante la comunidad reflejando la puntualidad en las actividades que desarrolle.

**Eficiencia:** Realizar con eficiencia cada una de las funciones que se desempeñen.

**Transparencia:** Ser personas transparentes para mantener la confianza con las/os abonados.

**Responsabilidad:** Desarrollar cada una de las acciones y funciones de manera responsable la distribución del servicio de agua potable.



*Fotografía: Líderes y Representantes Comunitarios, en un taller para la construcción de la Visión y Misión de la Colona 25 de enero.*

## 2.6. DEMOGRAFÍA.

La Colonia 25 de Enero, según datos de la encuesta de línea de base, cuenta con una Población de 543 habitantes, situados en 114 viviendas distribuidas en 190 lotes en un área total de 5.24 ha; por lo cual su densidad poblacional es de 103.62 hab/ha que en términos urbanos se considera de alta densidad valores superiores a 80 hab/ha.<sup>1</sup>

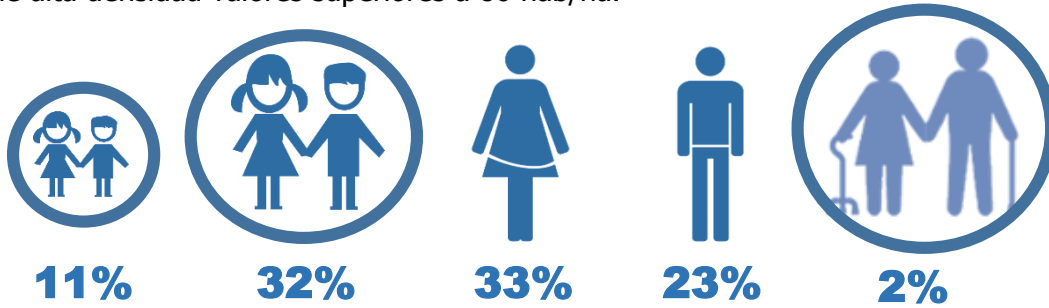

Rango de Edad	Cantidad de Personas	Porcentaje
Menores de 4 años	59	11%
4 a 17 años	172	32%
Mujeres Adultas	174	32%
Hombres Adultos	126	23%
Mayores de 65 años	12	2%
Total	543	100%

## 2.7. EDUCACIÓN

En el sistema educativo hay 188 personas que asisten a un centro, sin embargo, hay 19 menores de edad que no van a la escuela.

Respecto al nivel educativo, la distribución es la siguiente:

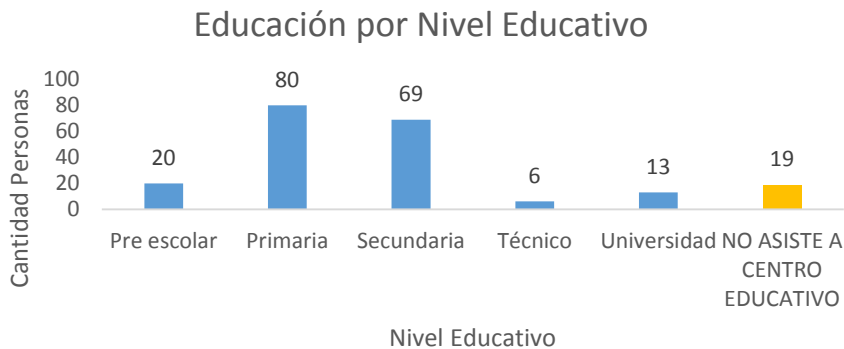
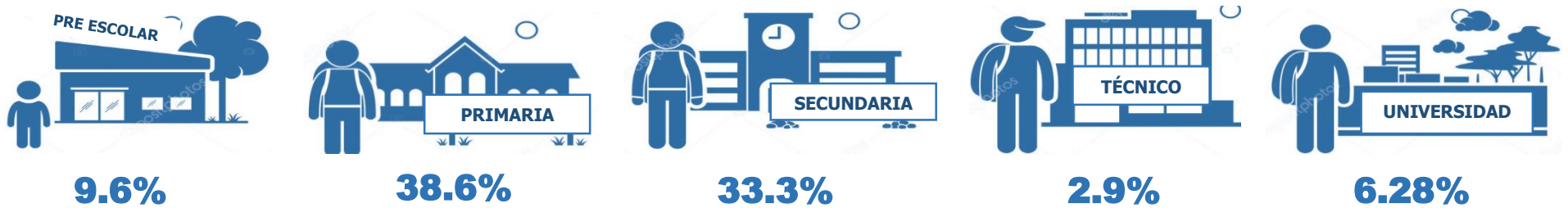

Nivel Educativo	Cantidad de Personas	Porcentaje
Pre escolar	20	9.66%
Primaria	80	38.65%
Secundaria	69	33.33%
Técnico	6	2.90%
Universidad	13	6.28%
No ASISTE A CENTRO EDUCATIVO	19	9.18%
Total	207	100%

<sup>1</sup> Lineamientos de Diseño Urbano Carlos Corral y Béker.



La colonia 25 de Enero no cuenta con escuelas, jardín de niños ni instituciones de educación media los menores y jóvenes en edad escolar asisten a los centros educativos de las colonias vecinas los cuales se detallan a continuación:

### 2.7.1. JARDÍN DE NIÑOS RAMÓN CALIX FIGUEROA.

El jardín de niños Ramón Calix Figueroa está ubicado en la colonia Arcieri, se imparten clases en jornada matutina y vespertina, para el año 2017 la matrícula fue de 78 alumnos y cuenta con el siguiente personal:

- 1 Directora.
- 2 maestras
- 1 Asistente.

El establecimiento es un aula básica ubicada en el mismo predio del Centro Básico Ramón Calix Figueroa.

### 2.7.2. CENTRO DE EDUCACIÓN BÁSICA RAMÓN CALIX FIGUEROA.

El Centro de Educación Básica Ramón Calix Figueroa está ubicado en la colonia Arcieri; para el año 2017 se registró una matrícula de 792 alumnos y 13 deserciones. Para el año 2018 la matrícula incrementó a 850 alumnos, funcionando en dos jornadas: matutinas de primero a tercer grado, séptimo a noveno y jornada vespertina: cuarto a sexto grado siendo un total de 27 secciones. El centro educativo cuenta con el siguiente personal:

- Directora.
- Sub Directora.
- 18 Maestros de educación Primaria.
- 25 Maestros de educación secundaria.



*Kínder Ramón Calix Figueroa*



*Centro de Educación Básica Ramón Calix Figueroa.*



### 2.7.3. INSTITUTO JOSÉ RAMÓN CALIX FIGUEROA

El Instituto José Ramón Calix Figueroa, está ubicado en la colonia Ramón Amaya Amador sector #2; al año 2018, según datos del Instituto, la población estudiantil es de 698 alumnos (57.59% mujeres y 42.41% varones) incrementando un 4.30% en comparación al año 2017, cuenta con el siguiente personal:

- Director.
- Sub- Director.
- Consejeros.
- Secretaria.
- 40 docentes.

El instituto ofrece los cursos siguientes:

- Bachillerato técnico profesional y humanidades.
- Bachillerato técnico profesional en salud y nutrición comunitaria.
- Bachillerato técnico comunitario en administración Hotelera.
- Bachillerato técnico en informática.
- Bachillerato técnico en contaduría y finanzas.

### 2.7.4. ESCUELA CENTRO BÁSICO SANTA CLARA DE ASIS

Es un centro de educación básica que atiende a niños y jóvenes de escasos recursos económicos que viven en la colonia Ramón Amaya Amador y sectores aledaños.

El centro es administrado por el Padre Patricio de la Rosa (nacionalidad española); que obtiene financiamiento del Gobierno, donaciones internacionales y programas de apadrinamiento

(España y Canadá), para brindarles a niños y jóvenes servicios de educación, alimentación (desayuno, merienda y almuerzo), uniforme y útiles escolares.

Al año 2017 la matrícula fue de 1,055 alumnos (49.19% mujeres y 50.80% varones) no se reportó deserción escolar y cuenta con 40 docentes y grupos de voluntarios.



Instituto Ramón Calix Figueroa.



Escuela Centro Básico Santa Clara de Asis.

RESUMEN DE CANTIDAD DE ALUMNOS MATRICULADOS EN LOS CENTROS EDUCATIVOS.

CENTRO EDUCATIVO	CANTIDAD DE DOCENTES	JORNADAS	AÑO	POBLACION ESTUDIANTIL				
				F	M	DESERCIÓN	INGRESO	MATRICULA TOTAL
CENTRO DE EDUCACION BASICA RAMON CALIX FIGUEROA.	29 DOCENTES	MATUTINA VESPERTINA	2017	413	379	13	5	<b>792</b>
			2016	411	393	0	3	<b>804</b>
			2015	416	407	9	6	<b>823</b>
INSTITUTO JOSE RAMON CALIX FIGUEROA	40 DOCENTES	MAÑANA, TARDE Y NOCHE	2017	402	296	0	30	<b>698</b>
ESCUELA SANTA CLARA DE ASIS	40 DOCENTES	MAÑANA TARDE	2017	519	536		0	<b>1,055</b>
			2016	558	554	0	0	<b>1,112</b>
			2015	513	575	0	0	<b>1,088</b>

En los diferentes Centros Educativos visitados todos cuentan con una estructura organizativa de sociedad de Padres de Familia en vista a la solicitud del Ministerio de Educación siendo un requisito en las vinculaciones de los tres actores principales en los procesos educativos del país. (Maestros- Padres de Familia- Alumnos).

Los Centros educativos aledaños a la colonia 25 de enero, están ubicados a no más de 1200 M, una distancia accesible para brindar el servicio de educación básica a los habitantes.



MAPA DE RUTAS HACIA CENTROS EDUCATIVOS





## 2.8. SALUD

### 2.8.1. SALUD AMBIENTAL

La colonia 25 de Enero está contaminada por desechos sólidos expuestos sobre un lote baldío de la colonia; sobre el cual se deposita la basura de colonias aledañas: Nueva España, Nueva Galilea y las Huertas; el servicio de recolección de basura de la Municipalidad recoge los desechos sólidos una vez cada dos a la semana; servicio que no satisface las necesidades de la Comunidad.

Sobre las calles no hay ningún medio para la recolección de basura por lo tanto los peatones acostumbran botar basura sobre las calles así mismo, las mascotas defecan sobre las calles; según datos de la línea de base, al menos 58 familias tienen una mascota (perro o gato).



1



2

1. Vecinos de la Colonia Reportando a los medios la falta del servicio de recolección de basura. 2 Depósito de basura sobre lote señalado en el siguiente mapa:

### MAPA DE DEPÓSITOS DE BASURA EN COLONIA 25 DE ENERO

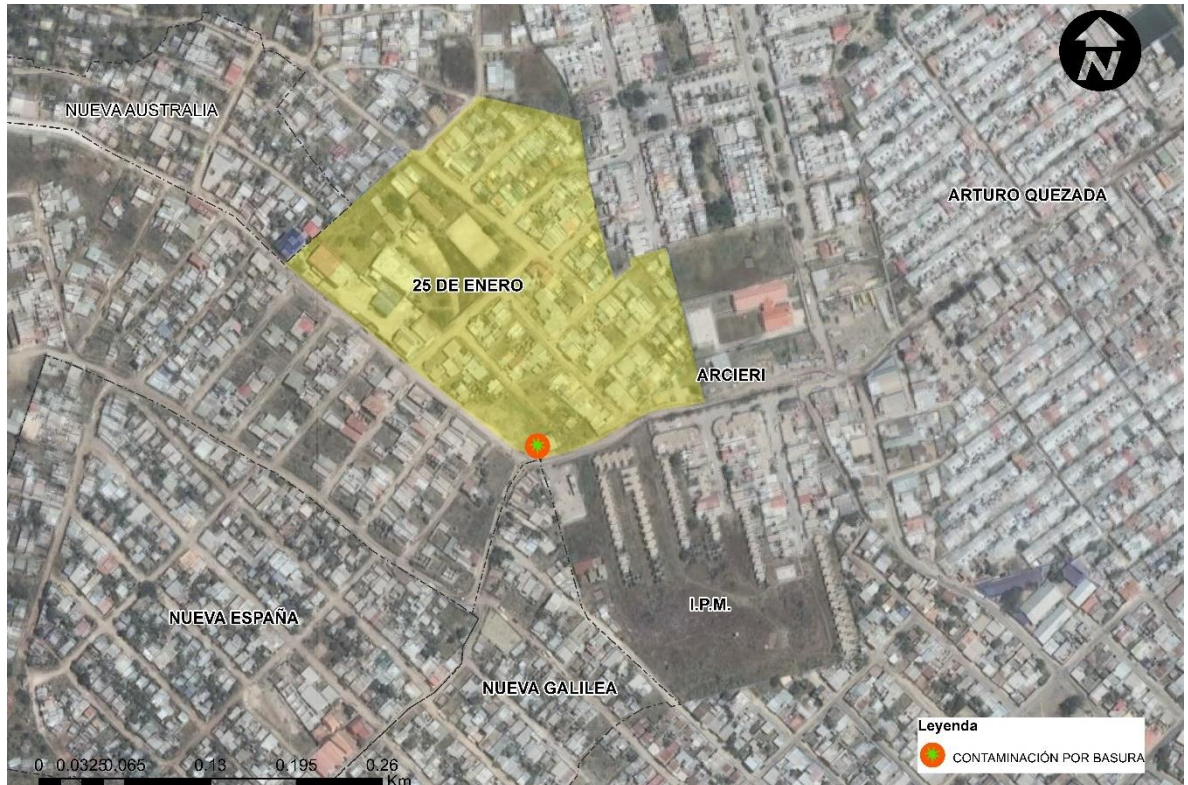

Otro agente de contaminación es la disposición de aguas residuales sobre las calles, ya que, debido a la topografía de la zona, las aguas residuales de las colonias Galilea, las Huertas y Altos de la Quezada escurren sobre la colonia; contribuyendo a la proliferación de: larvas, zancudos y moscas.



MAPA DE UBICACIÓN DE VIVIENDAS PRECARIAS COLONIA 25 DE ENERO

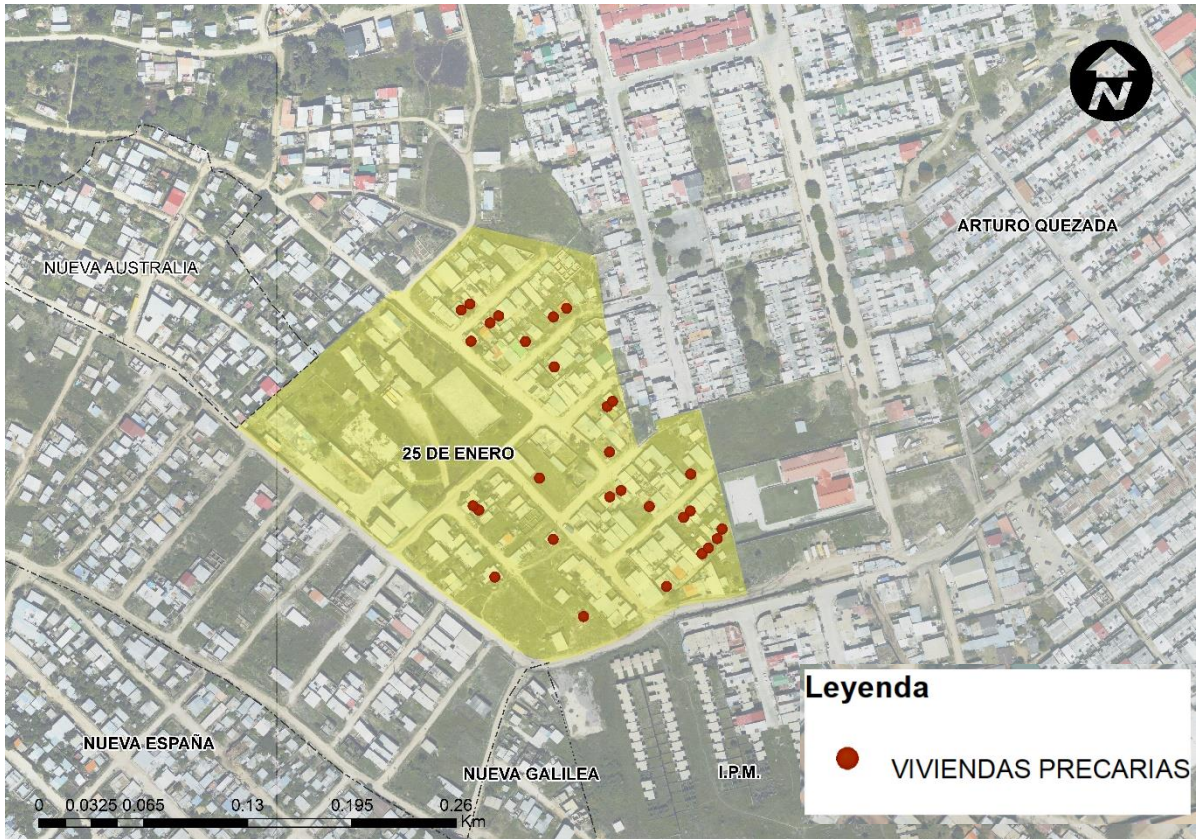

*Disposición de basura y aguas residuales sobre las calles de la colonia.*

Según datos de la línea de base el 83% de las viviendas de la colonia disponen las aguas servidas sobre la calle, el 12% escurren hacia un pozo y el 5% hacia el barranco o alcantarilla.

En materia de salud, hay viviendas en situaciones precarias, con materiales de construcción poco durables e improvisados; vulnerables por su tipo de construcción a la invasión de plagas por ratas, cucarachas y chinches.; se identificaron 28 viviendas precarias que representan un 17.90% de los lotes.



Viviendas en condiciones precarias.



## 2.8.2. CENTROS DE SALUD

El sistema de salud pública a nivel local está conformado por los centros de atención:

- CESAMO: (Centro de Salud Materno Odontológico).
- CESAR (Centro de Salud Rural).
- CLIPER (Clínica Periférica).

En la colonia 25 de Enero no hay centros de salud del sistema público, pero los habitantes de la colonia tiene acceso a los siguientes centros:

- Clínica Cuerpo de Cristo, administrada por Misiones Norteamericanas.
- Clínica Virgen de la Paz; administrada por ONG ´S de las Hermanas CAPUCHINO y Misiones de la Iglesia Católica a nivel internacional.
- CESAMO: Centro de Salud José Lucio Guevara, administrado por el Estado de Honduras.

### CUADRO INFORMATIVO SOBRE ATENCIÓN MÉDICA EN CENTROS DE SALUD

<i>Nº</i>	<i>CENTRO</i>	<i>UBICACIÓN</i>	<i>PERSONAL</i>	<i>ENFERMEDADES</i>	<i>CAMPAÑAS</i>	<i>OBSERVACIONES.</i>
1	Clínica Cristiana Cuerpo de Cristo. (Clínica Azul)	Col. 25 de Enero, Comayagüela	Médico general, enfermera, ginecología, odontología, oftalmología, farmacia, laboratorio optometristas, coordinador y administrador.	IRAS, diabetes, hipertensión, zika, chicungunya, dengue.	Realizan entre 5 y 6 brigadas médicas en el sitio, así como fuera de la ciudad, brindan charlas sobre diversos temas de salud y espirituales a las personas que asisten a la brigada	Atención de Lunes a viernes, consulta general incluido medicamento tiene un costo de 200 lempiras, ginecología 200 lempiras, ultrasonidos 10 lempiras, odontología 100 lempiras, oftalmología 200 lempiras, con referencia pastoral tiene un valor simbólico de 50 lempiras e incluye el medicamento por el mismo costo.
2	Centro de Salud José Lucio Guevara.	Col. San Francisco, Comayagüela	Director, Médicos General, odontología, enfermería, Trabajo Social, servicio social, unidad ambienta, laboratorio, farmacia, administración, receptora de fondos, estadístico	Diarreas, infecciones respiratorias, embarazos de alto riesgo, dengue, Chicungunya, zika	realizan campañas de vacunación, fumigación, caninas y campañas de limpieza	Atención de lunes a domingo, pero con diferente personal.
3	Clínica Virgen de la Paz	Col. Ramón Amaya Amador, Comayagüela	Director, administrador, medico, enfermera, farmacia, personal de limpieza,	Diarreas, IRAS y Stress	Realizan brigadas médicas en la zona de atención.	Atención de Lunes a viernes, no cobran consulta, los medicamentos vendidos a precios bajos, venta de lentes a bajo costo

Fuente: Clínica Cristiana Cuerpo de Cristo, Centro de Salud José Lucio Guevara y Clínica Virgen de la Paz

En el siguiente mapa se muestra la ubicación de los Centros de Salud, se puede identificar que el Centro Lucio Guevara se encuentra a una distancia de 2.3 Km, considerando que el radio de influencia de un centro de salud recomendado es de 1.8 Km<sup>2</sup>; los Centros de Salud brindan atención a los habitantes de varias colonias entre ellas: 25 de Enero, Arturo Quezada, San Francisco, Nueva Australia, Nueva España, Nueva Capital, Ciudad Lempira, I.P.M., Arturo Quezada, Ramón Amaya Amador, David Betancourth, Montes de Bendición y Arcieri.

### MAPA DE UBICACIÓN Y RUTAS HACIA CENTROS DE SALUD

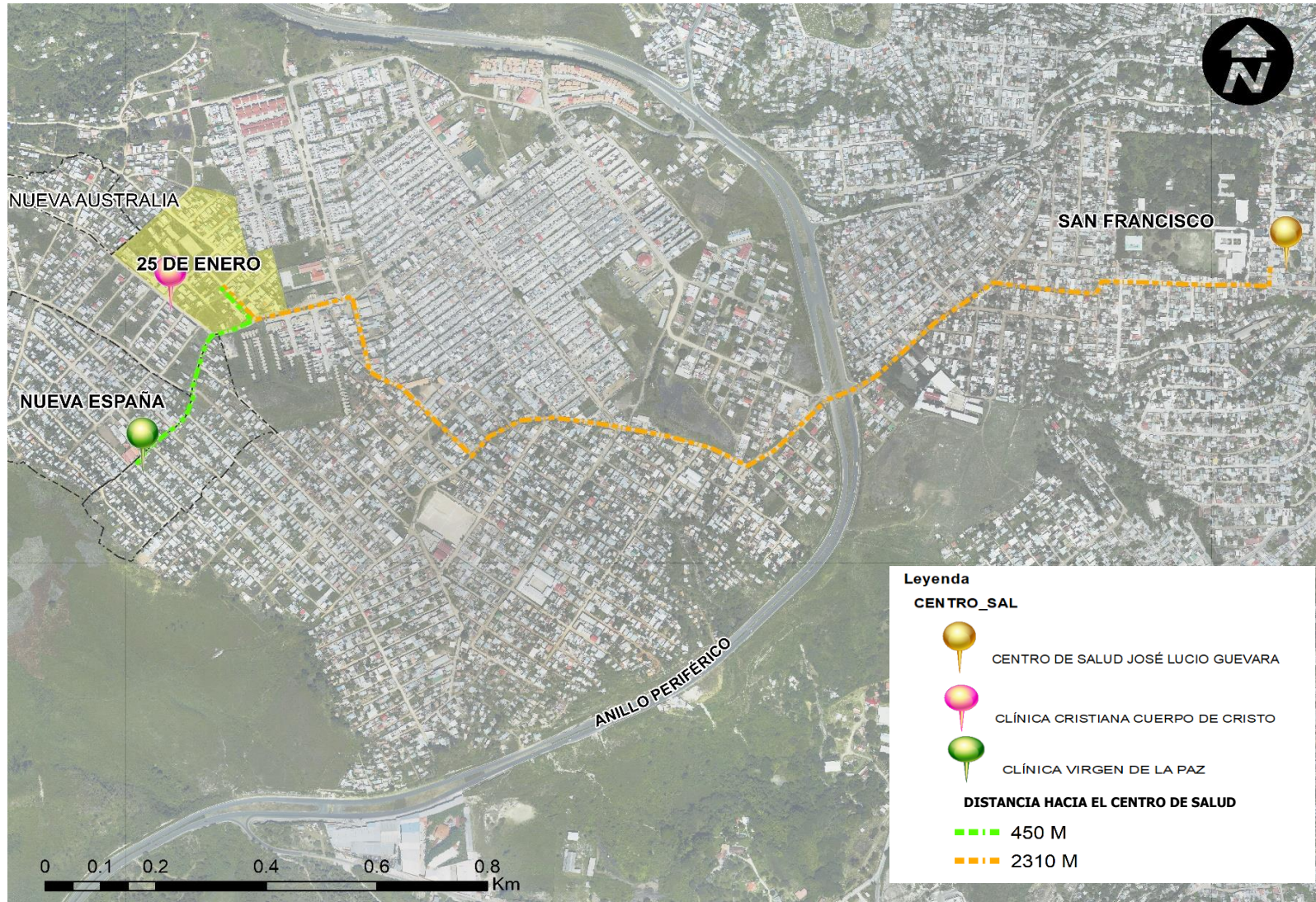

<sup>2</sup> Referencia: EL LIBRO NARANJA, Manual para la Configuración de Barrios Para la Ciudad de Tegucigalpa, M.D.C. 2017.



**2.8.3. CASOS MÁS FRECUENTES DE ATENCIÓN EN SALUD.**

Según los estudios de línea de base, las enfermedades comunes más frecuente del hogar en el último año son:

*ENFERMEDADES COMUNES MÁS FRECUENTES EN EL ÚLTIMO AÑO COL. 25 DE ENERO*

ENFERMEDAD COMUN	NÚMERO	PORCENTAJE
GRIPE	100	43.67%
CHINKUNGUNYA	41	17.90%
INFECCIONES RESPIRATORIAS	28	12.23%
DIARREA	17	7.42%
DENGUE	16	6.99%
ALERGIAS	11	4.80%
INFECCIONES GASTROINTESTINALES	8	3.49%
ZIKA	8	3.49%

ENFERMEDADES COMUNES MÁS FRECUENTES EN EL ÚLTIMO AÑO COL. 25 DE ENERO

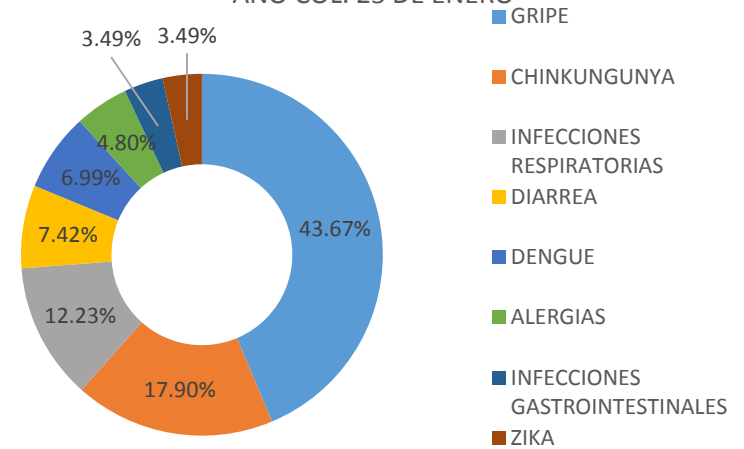

Adicionalmente se reportaron 4 casos de personas con alguna discapacidad física.

En los últimos 6 meses (anteriores a la línea de base), los hogares entrevistaron visitaron los siguientes centros de salud:

VISITA CENTRO SALUD	CANTIDAD
PERSOAL COMUNITARIO	0
CURANDERO	0
CLÍNICA MATERNO INFANTIL	2
CESAR	2
OTRO	3
CLIPER	5
HOSPITAL PRIVADO	25
HOSPITAL IHSS	27
CESAMO	28
FARMACIA	43
HOSPITAL PÚBLICO	49
NINGUNO	15
Total	199

CENTROS DE SALUD VISITADOS

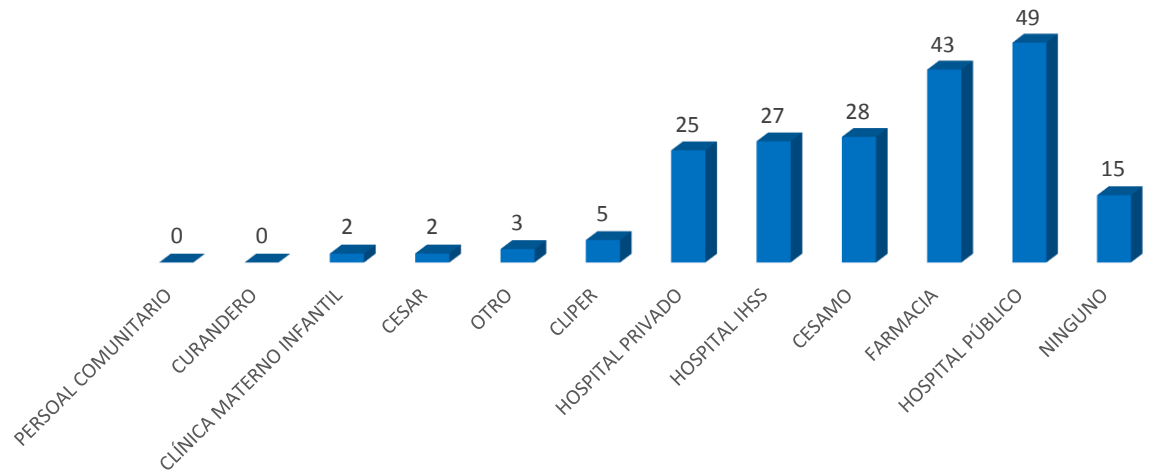



Según datos proporcionados por el Centro de Salud José Lucio Guevara, los casos de atención más comunes en el sector son los siguientes:

- Embarazos.
- Diarreas.
- Infecciones Respiratorias Agudas (IRAS).
- Atención por virus: DENGUE, CHICUNGUNYA, ZIKA Y CHAGAS.

Los datos en cantidad de casos son los siguientes:

1. Embarazos

*EMBARAZOS ATENDIDOS EN EL CENTRO DE SALUD JOSÉ LUCIO GUEVARA*

AÑO	MUJERES ADULTAS		ADOLESCENTES		TOTAL
	CANTIDAD	PORCENTAJE	CANTIDAD	PORCENTAJE	
2015	2300	84.75%	414	15.25%	<b>2714</b>
2016	1925	78.89%	515	21.11%	<b>2440</b>
2017	1437	73.39%	521	26.61%	<b>1958</b>

2. Diarreas

*CASOS DE DIARREAS CENTRO DE SALUD JOSÉ LUCIO GUEVARA*

AÑO	NIÑOS		ADULTOS		TOTAL
	CANTIDAD	PORCENTAJE	CANTIDAD	PORCENTAJE	
2015	259	66%	133	34%	<b>392</b>
2016	313	70%	137	30%	<b>450</b>
2017	294	83%	62	17%	<b>356</b>

CASOS DE EMBARAZOS CENTRO DE SALUD JOSÉ LUCIO GUEVARA

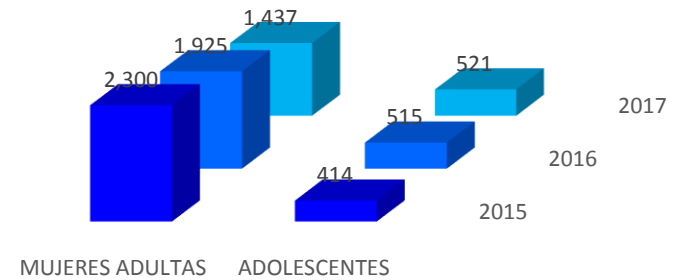

CASOS DE DIARREAS CENTRO DE SALUD JOSÉ LUCIO GUEVARA

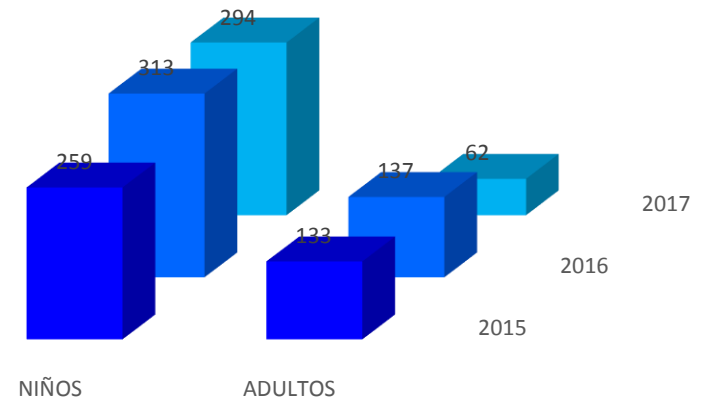

### 3. Infecciones Respiratorias Agudas (IRAS)

Los casos de IRAS en niños son los siguientes:

**IRAS CENTRO DE SALUD JOSÉ LUCIO GUEVARA**

Año	CANTIDAD NIÑOS
2015	4,238
2016	2,018
2017	2,188
<b>TOTAL</b>	<b>8,444</b>

CASOS DE IRAS EN NIÑOS CENTRO DE SALUD JOSÉ LUCIO GUEVARA

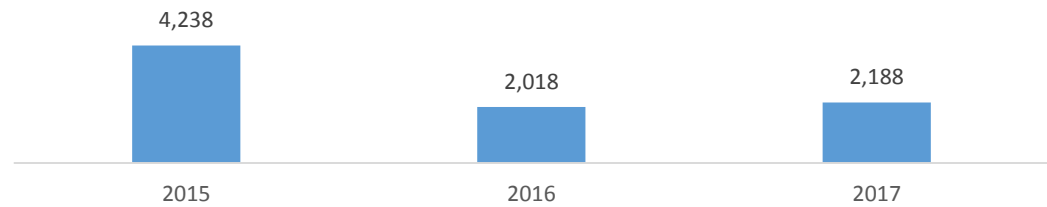

### 4. Vectores: Dengue, Chicungunya, Zika y Chagas

VECTORES: DENGUE, CHICUNGUNYA, ZIKA Y CHAGAS CENTRO DE SALUD JOSÉ LUCIO GUEVARA

AÑO	DENGUE		CHINKUNGUNYA		ZIKA		CHAGAS		TOTAL
	CANTIDAD	PORCENTAJE	CANTIDAD	PORCENTAJE	CANTIDAD	PORCENTAJE	CANTIDAD	PORCENTAJE	
2015	57	47%	46	38%	17	14%	1	1%	121
2016	434	62%	0	0%	263	38%	0	0%	697

VECTORES: DENGUE, CHICUNGUNYA, ZIKA Y CHAGAS CENTRO DE SALUD JOSÉ LUCIO GUEVARA

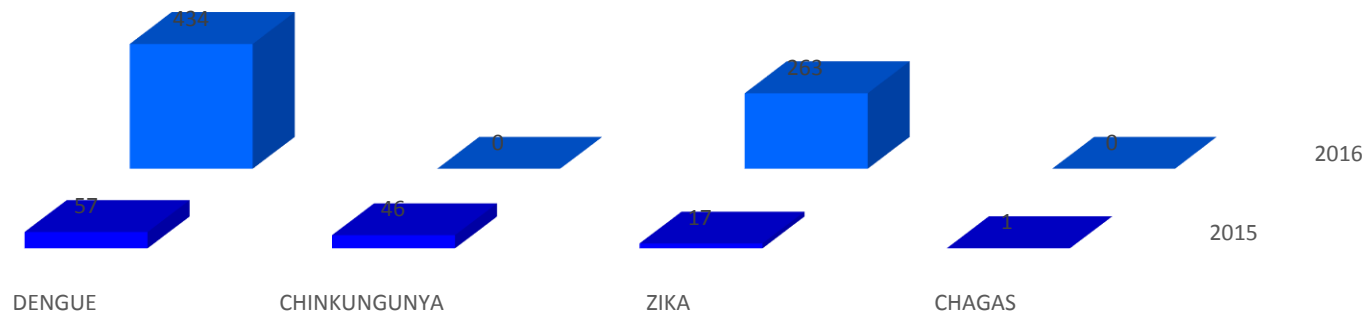

## 2.9. TRABAJO Y ECONOMÍA

Según datos de la línea de base el 64% de los hogares tienen un ingreso menor o igual al salario mínimo que al año 2017 tiene un monto promedio de L. 8,100.00 (\$340.00 dólares);

INGRESO	CANTIDAD	PORCENTAJE
- del Salario Mínimo	22	19.30%
+ del Salario Mínimo	41	35.96%
El Salario Mínimo	51	44.74%
<b>TOTAL</b>	<b>114</b>	

PORCENTAJE DE INGRESOS EN EL HOGAR

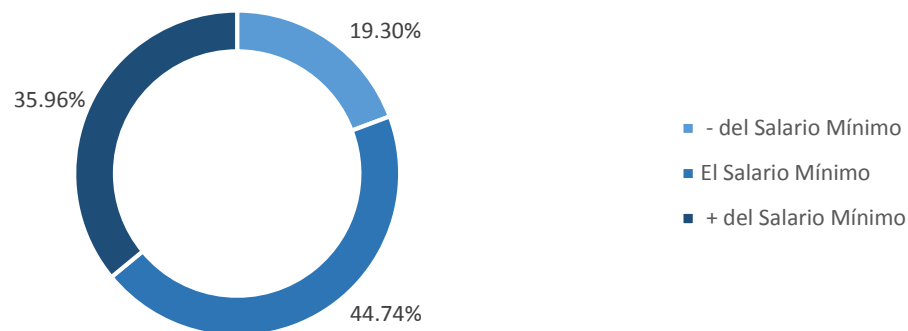

Adicionalmente a los ingresos, el 20% de los hogares reciben remesas.

Las personas que trabajan en el hogar tienen los siguientes porcentajes:

PERSONAS QUE TRABAJAN EN EL HOGAR	CANTIDAD	PORCENTAJE
PADRE	70	42.68%
MADRE	54	32.93%
HIJO	28	17.07%
OTRO	12	7.32%
<b>TOTAL</b>	<b>164</b>	

PORCENTAJE QUÉ PERSONAS TRABAJAN EN EL HOGAR

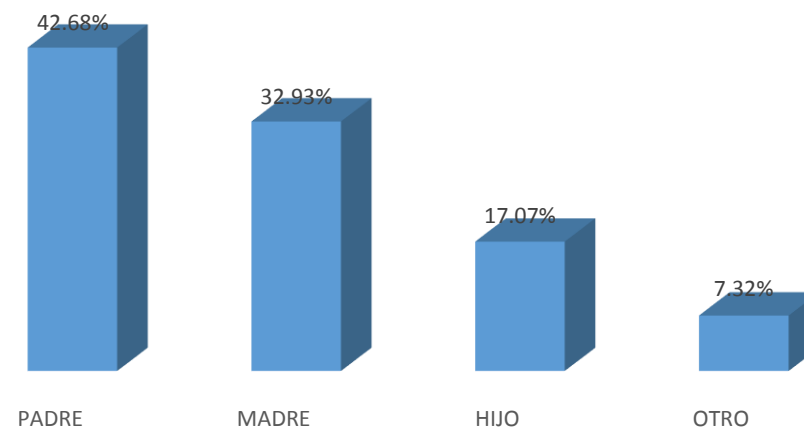

En cuanto a los niños que trabajan en los hogares se reportaron 6, 2 entre 11 y 15 años y 4 entre 16 y 17 años.



El rubro de trabajo con mayor porcentaje corresponde a servicios varios 48%; a continuación, se muestran datos de la línea de base sobre los rubros de trabajo en el hogar:

RUBRO	CANTIDAD	PORCENTAJE
CONSTRUCCIÓN	12	9.09%
MAQUILA	4	3.03%
SEGURIDAD	17	12.88%
SERVICIOS VARIOS	63	47.73%
OTROS	36	27.27%
TOTAL	132	

PORCENTAJE DE RUBROS DE TRABAJO EN EL HOGAR

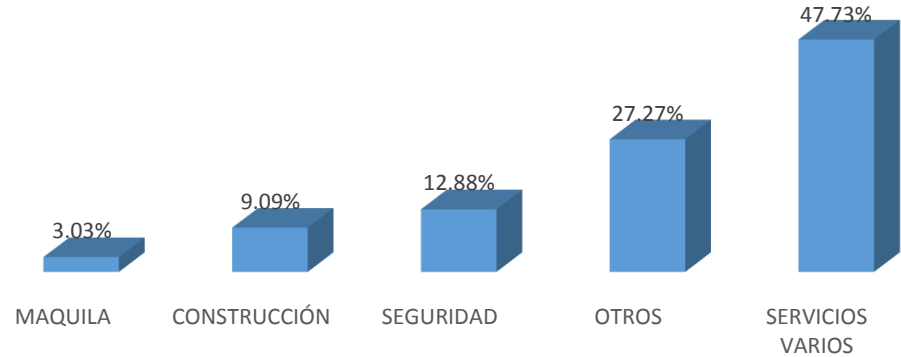

En la colonia existen negocios locales, cuya cantidad es la siguiente:

Tipo de negocio	Cantidad	Porcentaje
Pulperías	7	37%
Tortillería	5	26%
Salas de belleza	2	11%
Cuarterías	3	16%
Servicio secretarial	1	5%
Internet	1	5%

DISTRIBUCIÓN DE NEGOCIOS EN LA COLONIA 25 DE ENERO

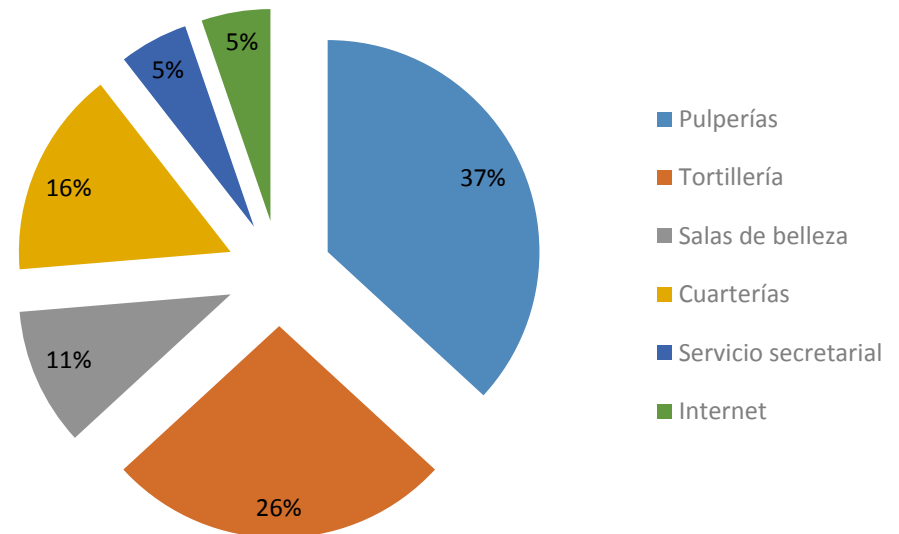

## 2.10. SEGURIDAD

Generalmente los límites entre colonias o bordes son las zonas con mayor riesgo de inseguridad en el caso de la colonia 25 de enero, las calles con mayor riesgo son las siguientes:

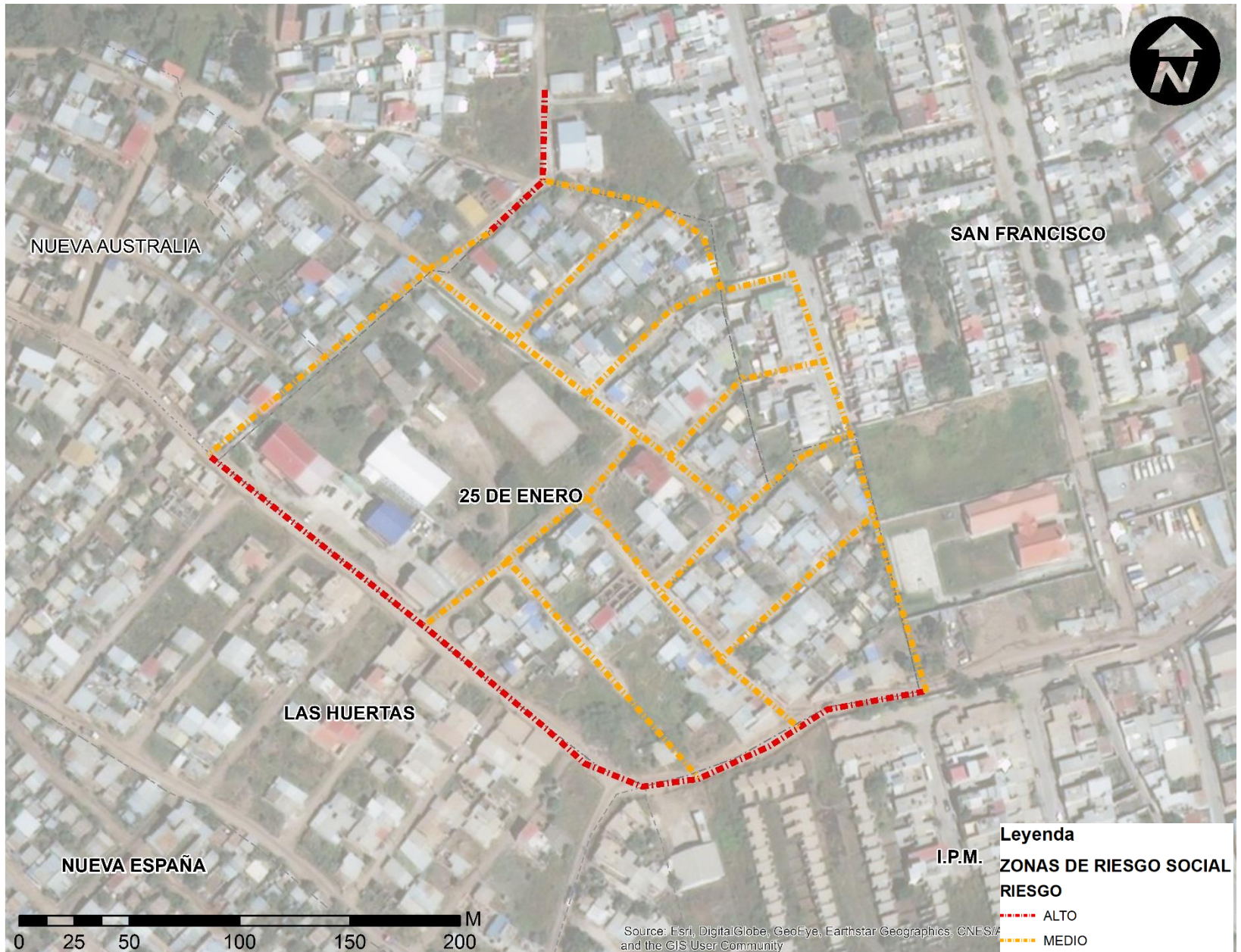

En cuanto a la inseguridad se realizó un taller grupo focal donde participaron líderes comunitarios quienes consideran que existen espacios inseguros por la venta de bebidas alcohólicas y porque no se cuenta con alumbrado público.

La percepción de inseguridad en el barrio tiene opiniones variadas, el 39.6% de los hogares encuestados opina que el barrio es seguro mientras que el 60.34% opina que el barrio tiene un grado de inseguridad. A continuación, se presenta la escala de percepción de inseguridad en el barrio:

<i>PERCEPCIÓN DE INSEGURIDAD</i>	<i>CANTIDAD</i>	<i>PORCENTAJE</i>
<i>Alto</i>	9	7.76%
<i>Bajo</i>	22	18.97%
<i>Medio</i>	39	33.62%
<i>Es seguro</i>	46	39.66%
<b>TOTAL</b>	<b>116</b>	

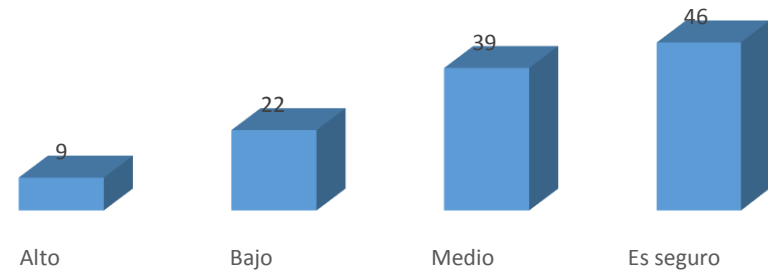

La Comunidad estima que las amenazas en cuanto a inseguridad son las siguientes:

<i>AMENAZAS QUE SE CREE EXISTEN EN EL BARRIO</i>	<i>CANTIDAD</i>	<i>PORCENTAJE</i>
<i>Invasiones</i>	0	0.00%
<i>Desalojos</i>	0	0.00%
<i>Prostitución</i>	1	0.69%
<i>Otros</i>	3	2.07%
<i>Robos</i>	14	9.66%
<i>Delincuencia</i>	35	24.14%
<i>Drogas</i>	42	28.97%
<i>Ninguna</i>	50	34.48%
<b>TOTAL</b>	<b>145</b>	

AMENAZAS EN EL BARRIO

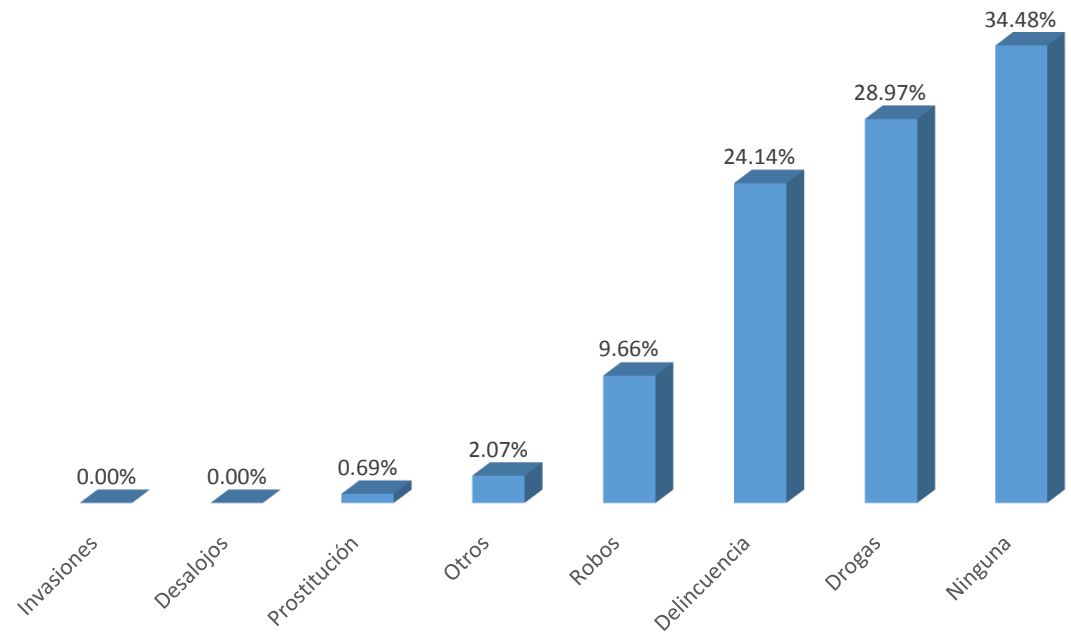



Las drogas representan una gran amenaza en la colonia 25 de Enero; a continuación se muestra un reporte sobre la captura de jóvenes por distribuidor de drogas en la colonia 25 de Enero:



## Caen dos supuestos distribuidores de drogas en Tegucigalpa

08 Jul 2017 / 11:10 PM / Redacción

Los dos arrestados fueron sorprendidos en un patrullaje de la Policía.



### Tegucigalpa, Honduras.

En posesión de **cocaína, crack y marihuana** fueron detenidos por la Policía Nacional dos jóvenes en un sector al norte de **Comayagüela**.

Uno de los aprehendidos responde al nombre de **Ángel Smith Aguilar Flores** (de 21 años) y un menor de 16 años.

Los arrestados fueron sorprendidos cuando los agentes del orden efectuaban labores de patrullaje rutinario en la colonia **25 de Enero**.

A ellos les decomisaron 250 bolsas con **marihuana**, 50 envoltorios con cocaína y 25 embalajes con crack.

Además, se les incautó 241 lempiras, según las **autoridades**, producto de la venta de los alucinógenos.

Las autoridades policiales remitieron a los dos detenidos, quienes estarían enfrentando cargos por tráfico de drogas; sin embargo, se investiga si podrían pertenecer a una organización criminal por la zona en donde los capturaron.

La tarde del viernes, el **Ministerio Público** ejecutó una serie de allanamientos de forma simultánea en distintos puntos de la capital.

Las acciones son ejecutadas por la Fiscalía Especial Contra el Crimen Organizado (FESCCO) y la Dirección de Lucha Contra el Narcotráfico (DLCN), en coordinación con la Policía Militar. Se trata de acciones para el combate del microtráfico de estupefacientes.

### 2.11. ORGANIZACIONES COMUNITARIAS

La colonia 25 de Enero cuenta con organizaciones presentes en la comunidad:

- Clínica médica Cuerpo de Cristo.
- Iglesias evangélicas:
  - Iglesia de Dios Pentecostal.
  - Iglesia Evangélica Cuerpo de Cristo.
- Junta administradora de agua.



Iglesia Evangélica Cuerpo de Cristo



Iglesia de Dios Pentecostal.

Estas organizaciones han realizado una gran labor de gran valor en beneficio de la colonia, ya que han aportado al mejoramiento tanto social como de infraestructura lo que ha elevado en alguna medida de la calidad de vida de los habitantes.

#### Organizaciones

#### Fuente de financiamiento

#### Nombre del contacto

#### Grupo meta.

<i>Clínica médica Cuerpo de Cristo</i>	Fondos propios y ayuda internacional.	Oscar Mora. Dr. Darwin Pineda.	Comunidad, y colonias aledañas.
<i>Iglesia Cuerpo de Cristo</i>	Miembros activos.	Miguel Ávila	Miembros activos.
<i>Junta Administradora de Agua Potable.</i>	Comunidad.	Ángel Oyuela	Comunidad.

#### JUNTA ADMINISTRADORA DE AGUA

Organización encargada de distribuir el servicio de agua potable, administra los fondos de la Comunidad para el pago del servicio al SANAA (Servicio Autónomo Nacional de Acueductos y Alcantarillado).

<i>Cargo</i>	<i>Nombre</i>
<i>Presidente.</i>	José Ángel Oyuela
<i>Vice-presidente.</i>	Juan Ramón
<i>Secretario.</i>	Kelvin Juval López
<i>Tesorero.</i>	Dolmer Celin Fernández
<i>Fiscal.</i>	Karla Jessenia Rodríguez
<i>Vocal I.</i>	Bertina Cerrato H.
<i>Vocal II.</i>	Maritza Pérez.



Representantes de la Junta de Agua



Según datos de la línea de base, la Comunidad participa en las siguientes organizaciones:

ORGANIZACIÓN (NES) COMUNITARIA QUE HA PARTICIPADO	CANTIDAD	PORCENTAJE
Grupos de Mujeres	2	1.42%
Otra	3	2.13%
Sociedad de padres de familia	7	4.96%
Grupos Juveniles	9	6.38%
Patronato	15	10.64%
Junta de Agua	15	10.64%
Grupo de Iglesia	21	14.89%
Ninguna	69	48.94%
<b>TOTAL</b>	<b>141</b>	

### PARTICIPACIÓN EN ORGANIZACIONES

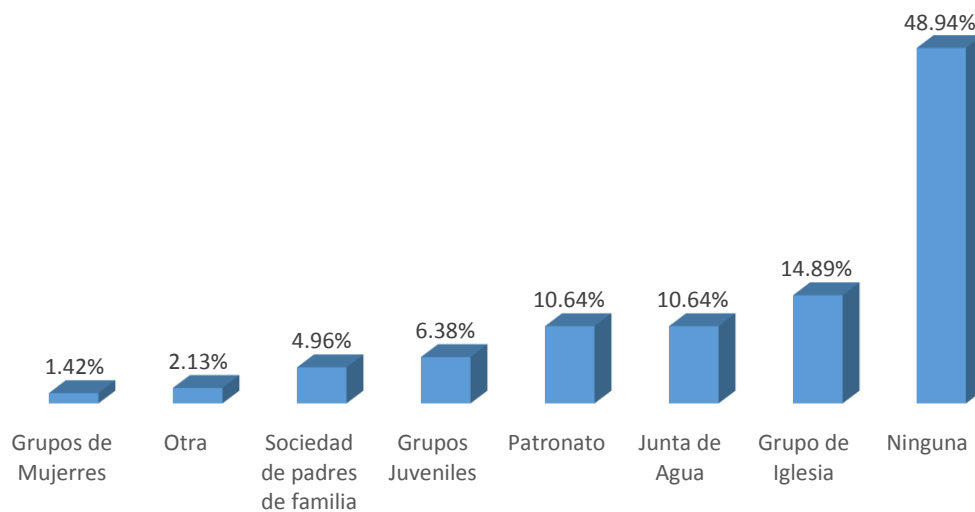

### 3 DIAGNÓSTICO URBANO

#### 3.1. TOPOGRAFÍA

En la colonia 25 de Enero la topografía es irregular alcanza pendientes de hasta un 20%; situación que dificulta la circulación en época de lluvia ya que las calles no tienen un revestimiento o pavimento adecuado.



Calles Vehiculares sin revestimiento





### 3.2. SISTEMA VIAL

El acceso hacia la colonia 25 de Enero es a través de la calle principal de la colonia Arturo Quezada, calle que se conecta con el anillo periférico de la ciudad de Tegucigalpa.

La clasificación de las calles es simple, la calle principal (dos carriles sin pavimento) de la colonia cruza varios barrios y a partir de la calle principal se derivan calles secundarias (un carril sin pavimento) ambos tipos de vías tienen acceso vehicular sin embargo, en época de lluvia la movilización y el acceso a los barrios se ve afectado, según datos de la línea base la opinión de los pobladores es la siguiente:

MAPA DE CALLES PRINCIPALES Y SECUNDARIAS COLONIA 25 DE ENERO



GRADO DE DIFICULTAD DE MOVILIDAD Y ACCESO EN ÉPOCA DE LLUVIA	CANTIDAD	PORCENTAJE
	D	E
Alta	69	60.53%
Baja	4	3.51%
Media	33	28.95%
Sin Dificultad	8	7.02%
<b>TOTAL</b>	<b>114</b>	



Acceso Principal Col. Arturo Quezada

#### Leyenda

##### CATEGORIA

- - - - - PRINCIPAL
- - - - - SECUNDARIA
- - - - - PEATONAL

### 3.3. SISTEMA DE DRENAJE PLUVIAL

El drenaje de las aguas lluvias en general se efectúa por la superficie de rodadura de las calles existentes, ya que los canales existentes se encuentran solo en algunos tramos de las calles.

El sistema de drenaje pluvial existente consiste en canales abiertos, sistema que no es el más recomendable porque son un foco de contaminación ambiental, ya que se utilizan para la descarga de aguas grises y constituyen el criadero de vectores que transmiten enfermedades como ser: dengue, chikunguya y el zika.



*Calles sin sistema de drenaje Pluvial.*



*Canales en calles*

### PLANO DEL SISTEMA DE DRENAJE PLUVIAL COLONIA 25 DE ENERO





### 3.4. SISTEMA DE AGUA POTABLE

Inicialmente la colonia 25 de Enero no contaba con un sistema de agua potable; el abastecimiento de agua se realizaba mediante acarreo a través de puntos estratégicos de distribución en la colonia conocidos como: "casetas"; en dichas casetas el agua se vendía por unidad de barril que tenía un costo de L. 25.00/Barril (aprox. 1.00 \$ US).

La construcción del sistema de agua potable inició en el año 2003 sin embargo, el proyecto se detuvo hasta el año 2007 cuando fue intervenido por un Programa del Fondo Hondureño de Inversión Social (FHIS): Dirección de Infraestructura Mayor (DIM) financiado con fondos del Banco Mundial.

El sistema de agua potable se habilitó el año 2010 y este ya incluía el sistema de contadores domiciliarios; en el mismo año la Comunidad se organizó para construir un tanque de distribución de agua potable de 10,000 galones para ello cada vivienda dio una aportación de L. 3,000.00 (Aprox 120.00 \$ US) y seis días de trabajo.

A partir del año 2010 la Comunidad crea la primer Junta Administradora de Agua (Sr. José Ángel Oyuela Presidente, Kelvin Juval López Secretario y Dolmer Celin Fernandez Tesorero) quien es responsable de cobrar la tarifa del servicio de agua a cada abonado, brindar el mantenimiento del sistema y realizar el pago por la dotación de agua potable al SANAA (Sistema Autónomo Nacional de Acueductos y Alcantarillado); en sus inicios estas organizaciones tuvieron dificultades para realizar el pago al SANAA ya que los habitantes de la colona realizaron conexiones clandestinas que aumentaron el consumo de agua potable hasta acumular una deuda de L. 120,000 (Aprox. 4,900.00 \$ US) con el SANAA razón por la cual las diferentes juntas han tenido que

realizar gestiones para la condonación de la deuda y la regulación de las conexiones al sistema.

Actualmente el SANAA distribuye el agua potable con una frecuencia de dos días por semana (martes y sábado) en un horario de 5:00 p.m. a 10:00 p.m. y cada metro cúbico tiene un costo de L. 10.00 adicionalmente cada vivienda paga L.30.00 mensuales por la administración del servicio de agua potable; la Junta de Agua reporta 175 viviendas conectadas al sistema (abonados).

La baja dotación del servicio de agua potable obliga a los vecinos a disponer de medios de almacenamiento interno para captar la mayor cantidad de agua durante las horas de servicio, ya sea en pilas o barriles y comprar el faltante a proveedores independientes, y sobre todo a dedicar parte de las horas de descanso a estar pendiente del llenado de sus depósitos; según datos de la línea de base se provee y complementa el abastecimiento de agua potable en la casa por medio de:

ABASTECIMIENTO O COMPLEMENTO DEL ABASTECIMIENTO DEL AGUA POTABLE	CANTIDAD	PORCENTAJE
Pozo propio	0	0.00%
Agua de Río	0	0.00%
Otro	1	0.66%
Agua de lluvia	8	5.30%
No aplica	10	6.62%
Camión cisterna	24	15.89%
Agua embotellada	35	23.18%
Llave/ Pila Pública	73	48.34%
<b>TOTAL</b>	<b>151</b>	

El estado físico de la red exteriormente está en buenas condiciones, el tanque de almacenamiento no presenta problemas de fisuras ni fugas de agua y únicamente muestra señales de deterioro superficial de la capa de repello, pero que no representan riesgos estructurales. La red es relativamente reciente, datando del año 2010, es decir que han transcurrido 7 años de operación, lo que representa menos de un tercio de su vida útil estimada en 25 años.



Tanque de Distribución del sistema de Agua Potable, Colonia 25 de Enero.

PLANO DE LA RED DE DISTRIBUCIÓN DE AGUA POTABLE





### 3.5. SISTEMA DE SANEAMIENTO

En la colonia no hay servicio de alcantarillado sanitario, por lo tanto, se utilizan sistemas alternativos que según datos de la línea de base son los siguientes:

<i>TIPO DE SERVICIO SANITARIO QUE TIENE LA VIVIENDA</i>	<i>CANTIDAD</i>	<i>PORCENTAJE</i>
<i>Inodoro Lavable a Fosa Séptica</i>	63	54.78%
<i>Inodoro Lavable de Red de Alcantarillado</i>	4	3.48%
<i>Letrina</i>	40	34.78%
<i>Otro servicio sanitario de la vivienda</i>	8	6.96%
<b>TOTAL</b>	<b>115</b>	

### 3.6. SISTEMA DE ENERGÍA ELÉCTRICA Y ALUMBRADO PÚBLICO

El proyecto de Energía eléctrica se inició en el año 2005, se realizaron gestiones y se logró obtener ayuda con el diputado Angelo Botassi, la comunidad contribuyó con la compra de postes, lámparas y crucetas; pagando Lps.2, 000.00 por vivienda. El sistema de energía eléctrica cuenta con las siguientes componentes:

#### *SERVICIO DE ENERGIA ELECTRICA. CANTIDAD*

<i>Postes EN MAL ESTADO</i>	0
<i>Postes sin lámparas</i>	2
<i>Postes EN BUEN ESTADO</i>	25
<i>Postes concreto</i>	0
<i>Lámparas buen estado</i>	7
<i>Lámparas en mal estado</i>	16
<i>Transformadores</i>	4

Según datos de la línea de base el tipo de conexión al sistema de energía eléctrica es el siguiente:

<i>TIPO DE CONEXIÓN AL SISTEMA ENERGÍA ELÉCTRICA</i>	<i>CANTIDAD</i>	<i>PORCENTAJE</i>
<i>Otro tipo de conexión eléctrica</i>	1	0.86%
<i>Cables Generales</i>	4	3.45%
<i>Contador de la Empresa Nacional de Energía Eléctrica (ENEE)</i>	111	95.69%
<i>Electricidad de Vecino</i>		0.00%
<b>TOTAL</b>	<b>116</b>	

PLANO DEL SISTEMA DE ENERGÍA ELÉCTRICA Y ALUMBRADO PÚBLICO.





### 3.7. RECOLECCIÓN DE DESECHOS

La colonia 25 de Enero cuenta con el servicio de recolección de desechos, siendo un 97% de su población que se beneficia. El tren de aseo hace su recorrido los días lunes por la calle principal que se dirige hacia la colonia Australia; sin embargo, se han identificado algunos focos de contaminación dentro de las vehiculares de la colonia, debido que vecinos de las colonias cercanas entre ellas: Nueva Galilea, Altos de la Quezada, Las Huertas y Australia depositan la basura en estas áreas ocasionando contaminación en la colonia 25 de Enero. En resumen, la dotación de servicios públicos es la siguiente:

<i>Servicio básico</i>	<i>Porcentaje</i>
<i>Agua potable</i>	98.25%
<i>Energía eléctrica y alumbrado público</i>	98.25%
<i>Recolección de desechos sólidos.</i>	97.19%
<i>Alcantarillado sanitario</i>	0.00%

Las condiciones ambientales dan una imagen del barrio, a la comunidad en la línea de base se le consultó ¿cómo considera su barrio?, las respuestas son:

<i>CÓMO SE CONSIDERA EL BARRIO</i>	<i>CANTIDAD</i>	<i>PORCENTAJE</i>
<i>Inseguro</i>	14	7.14%
<i>Sucio</i>	31	15.82%
<i>Limpio</i>	65	33.16%
<i>Tranquilo</i>	86	43.88%
<b>TOTAL</b>	196	

### 3.8. EQUIPAMIENTO SOCIAL

En la colonia hay un centro comunal, en condiciones precarias; el cual es utilizado por la Comunidad para realizar reuniones, grupos focales y actividades sociales.



Centro Comunal Colonia 25 de Enero.

Adicionalmente existen dos predios que la comunidad ha dispuesto para áreas verdes:

Terreno número uno (No. de Predios 0801-5056- 00439 al 00441 y del 00443 al 00448 – 9 lotes entotal).



Terreno número dos (No. de Predio 0801-5056-00428), propiedad de la comunidad para un área de juegos infantiles.



### 3.9. VIVIENDA

#### 3.9.1. CONDICIÓN FÍSICA

Mediante la encuesta de línea de base se identificaron los tipos de materiales de construcción de las viviendas en el barrio, obteniendo los siguientes resultados:

##### Material Predominante de Techo

MATERIAL PREDOMINANTE DEL TECHO DE LA VIVIENDA	CANTIDAD	PORCENTAJE
Otro Techo	4	3.45%
Losa (Fundición)	7	6.03%
Lámina metálica o aluzinc	105	90.52%
<b>TOTAL</b>	<b>116</b>	

##### Material Predominante de Paredes

MATERIAL PREDOMINANTE DE LAS PAREDES DE LA VIVIENDA	CANTIDAD	PORCENTAJE
Concreto	2	1.72%
Otro material pared	2	1.72%
Madera	28	24.14%
Bloque	39	33.62%
Ladrillo	45	38.79%
<b>TOTAL</b>	<b>116</b>	

##### Material Predominante de Piso

MATERIAL PREDOMINANTE DEL PISO DE LA VIVIENDA	CANTIDAD	PORCENTAJE
Otro Piso	2	1.72%
Piso Cerámico	34	29.31%
Piso de Cemento	61	52.59%
Piso de Madera		0.00%
Piso de Mosaico	18	15.52%
Piso de Tierra	1	0.86%
<b>TOTAL</b>	<b>116</b>	

#### Cantidad de Viviendas con materiales de construcción adecuados

CONDICIÓN DE LA VIVIENDA	CANTIDAD	PORCENTAJE
Viviendas con material de techo no vulnerable (asbesto, lámina metálica y losa)	112	96.55%
Viviendas con material no vulnerable de pared (Bloque, Concreto, Ladrillo)	86	74.14%
Viviendas con material no vulnerable de piso (cerámico, cemento, mosaico)	113	97.41%
Viviendas con cimiento y no definido	96	82.76%
<b>TOTAL</b>	<b>116</b>	

Porcentaje de viviendas con materiales de construcción vulnerables



CONDICIÓN DE LA VIVIENDA	CANTIDAD	PORCENTAJE
Viviendas con material vulnerable de techo (Teja y Otro)	4	3.45%
Viviendas con material vulnerable de pared (Adobe, Madera, Palo y Otro)	30	25.86%
Viviendas con Material Vulnerable piso (Tierra, Otro)	3	2.59%
Viviendas Sin Cimientos	20	17.24%
<b>TOTAL</b>	<b>116</b>	<b>100.00%</b>



### 3.9.2. TENENCIA DE LA PROPIEDAD

En la colonia 25 de Enero, se obtuvo la información correspondiente a la situación legal del lote a través del levantamiento de la encuesta para la construcción de la línea de base; los datos son los siguientes:

SITUACIÓN LEGAL DEL LOTE	CANTIDAD	PORCENTAJE
Sin Título	3	2.59%
Sin Información	7	6.03%
En Tramite	37	31.90%
Con Título	69	59.48%
<b>TOTAL</b>	<b>116</b>	

SITUACIÓN LEGAL DEL LOTE

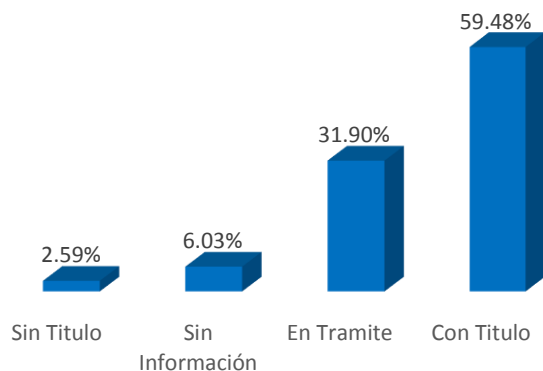

En su mayoría la población tiene al menos un trámite para la legalización del lote; esta situación es favorable para las intervenciones que realizará el programa.

Adicionalmente, en la línea de base se consultó la tenencia de la vivienda:

LA VIVENDA ES	CANTIDAD	PORCENTAJE
OTRO Amigo	2	1.72%
De un Familiar	4	3.45%
Alquilada	17	14.66%
Propia	93	80.17%
<b>TOTAL</b>	<b>116</b>	

TENENCIA DE LA VIVIENDA

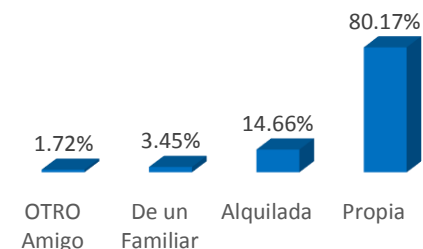

El alquiler de vivienda tiene los siguientes rangos de precio:

CUANTO PAGA DE ALQUILER	CANTIDAD	PORCENTAJE
- de L1500	10	58.82%
De L1500 a L2500	5	29.41%
De L2500 a L5000	2	11.76%
<b>TOTAL</b>	<b>17</b>	

### 3.9.3. CONDICIONES DE HABITABILIDAD

Según los datos de la línea de base el 17.24% de las viviendas viven en hacinamiento considerando esta condición cuando más de 3 personas duermen en la misma habitación.

CANTIDAD DE PERSONAS QUE DUERMEN POR HABITACIÓN	CANTIDAD	PORCENTAJE
Una	14	12.07%
Dos	55	47.41%
Tres	27	23.28%
Más de Tres	20	17.24%
<b>TOTAL</b>	<b>116</b>	

#### **4 SÍNTESIS DEL DIAGNÓSTICO**

##### **4.1. TIPOLOGÍA DEL BARRIO**

Para definir el tipo de barrio se aplicó la metodología de Tipificación propuesta por el Ministerio de Vivienda y Urbanismos del Programa de Recuperación de Barrios: "Quiero mi Barrio" ejecutado por el Gobierno Chileno que analiza las siguientes variables:

1. Variables Sociales:
  - Asociatividad.
  - Imagen Barrial
  - Riesgo Social
2. Variables Físicas:
  - Configuración Espacial
  - Deterioro Físico.

En base a dichas variables se podrá definir las estrategias de intervención adecuadas para el barrio.

A continuación, se muestra una tabla indicando los datos de las variables para identificar el barrio:

## VARIABLES PARA LA IDENTIFICACIÓN DEL BARRIO

Identificación de Barrios					
Variables Sociales			Variables Físicas		
Asociatividad	Imagen Barrial	Riesgo Social	Configuración Espacial	Deterioro Físico	
Existen organizaciones Comunitarias: Religiosas y la Junta de Agua.	El Barrio no tiene elementos que le brinden identidad a nivel social y de infraestructura; adicionalmente tiene una imagen de barrio precario rodeado de otros barrios con la presencia de maras: al este la mara 18% El 23% de la población que respondió la línea de base manifestó que el barrio lo considera sucio o inseguro.	Existen problemas de inseguridad, en un promedio de 63% de los encuestados en la línea de base opinaron que entre las amenazas del barrio se encuentran los robos, delincuencia y drogas.	Barrio con una trama integrada a la ciudad, sin embargo, tiene divisiones sociales por la presencia de la mara 18. La colonia tiene conexión al anillo periférico de la ciudad. Las calles no tienen una adecuada legibilidad y el 61% de la población opinó que la accesibilidad es baja en época de lluvia, los pasajes internos son de tierra, no cuentan con aceras, tienen problemas de drenaje.	El 22.96% de los entrevistados afirmó el barrio se considera sucio o inseguro; su imagen es precaria debido a que las calles son de tierra y la disposición de aguas grises es superficial dando una imagen y olor poco agradable.	
Según datos de la línea de base, al menos el 51% participa en cualquiera de las siguientes Organizaciones: Grupos de Mujeres, Sociedad Padres, Grupos Juveniles, Patronato, Junta de Agua y Grupo de Iglesia		Población con un bajo nivel educativo el 82% de la población estudiantil está distribuida hasta el nivel de secundaria, el 9.2% está en un nivel técnico o superior y el 9.18% no asiste a un centro educativo. Hacinamiento en el 17% de las viviendas.	La colonia está integrada a la ciudad, sus bordes están conformados por otros asentamientos, y no tiene posibilidades de esparcimiento.	Servicios públicos: 98.25% tiene acceso a agua potable, los hogares no tienen acceso a sistema de alcantarillado sanitario, el 98.25% tiene acceso a servicio de energía eléctrica, el 97.17 % utiliza el sistema público de recolección de desechos; el 25.86% de las paredes en las viviendas son de materiales vulnerables, La iluminación es insuficiente hay lámparas en mal estado y no hay mobiliario urbano.	Hay gran deterioro de las calles internas en época de lluvia se ve afectada la accesibilidad, adicionalmente. hay lotes baldíos abandonados con maleza.
		El 43% de la población es joven, el 55% de la población es adulta y tan sólo el 2% de la población es mayor a los 65 años	El equipamiento urbano es limitado, este consiste en un centro comunal con deterioro; y los predios para uso comunitario no son los más adecuados.		

### INDICATIVOS DE VARIABLES

INDICATIVOS DE VARIABLES				
Variables Sociales			Variables Físicas	
Asociatividad	Imagen Barrial	Riesgo Social	Configuración Espacial	Deterioro Físico
<b>BARRIO ACTIVO SOCIALMENTE</b>	<b>BARRIO CON UN ESTIGMA SOCIAL</b>	<b>BARRIO SOCIALMENTE VULNERABLE</b>	<b>BARRIO CON PROBLEMAS DE LEGIBILIDAD Y ACCESIBILIDAD; BARRIO CON SERVICIOS PÚBLICOS, VIVIENDA Y EQUIPAMIENTO INSUFICIENTES</b>	<b>BARRIO CON DETERIORO FÍSICO</b>



**Análisis FODA ambiente construido**

**Ámbito Interno del Barrio**

**Fortalezas**

1. Existencia de lotes baldíos.
2. Clínica Cuerpo de Cristo, administrada por Misiones Norteamericanas.
3. Existe un local donde funciona el patronato, en malas condiciones.
4. Tiene dos espacios baldíos disponibles para hacer áreas recreativas.
5. Está ubicado en la zona periférica de la ciudad Comayagüela D.C.
6. Acceso del 98.25% a servicio de agua potable, el 95.69% del barrio tiene acceso a servicio de energía eléctrica y el 97.19% de recolección de desechos sólidos.

**Debilidades**

1. El 92.46% de los entrevistados consideran algún grado de dificultad de acceso en época de lluvia en la colonia 25 de enero
2. Falta de elementos que brinden legibilidad e identidad; en esta colonia no hay elementos de señalización en calles.
3. Existe deterioro del espacio público. El 22.96% de los entrevistados afirmó el barrio se considera sucio o inseguro; su imagen es precaria debido a que las calles son de tierra y la disposición de aguas grises es superficial dando una imagen y olor poco agradable.
4. La colonia no tiene posibilidades de esparcimiento.
5. Déficit del servicio público de saneamiento en un 100%.
6. Falta de equipamiento en salud, educación superior, mercados y déficit de áreas recreativas
7. Lotes baldíos en abandono (con maleza).
8. Sistemas de drenaje pluvial colapsado

**Ámbito Externo del Barrio**

**Oportunidades**

1. El acceso hacia la colonia 25 de enero es a través de la calle principal de la colonia Arturo Quezada, calle que se conecta con el anillo periférico de la ciudad de Tegucigalpa.
2. Mejora del desarrollo urbano por la intervención del Programa de Convivencia Ciudadana y Mejoramiento de Barrios

**Amenazas**

1. Baja de plusvalía por no contar con todos los servicios básicos como ser alcantarillado sanitario, calles de tierra y difícil acceso, falta de drenajes

**Análisis FODA dimensión social**

**Ámbito Interno del Barrio**

**Fortalezas**

**Debilidades**

<ol style="list-style-type: none"> <li>1. Existen un grado de Asociatividad a través de organizaciones comunitarias: Religiosas, Patronato, deportivas, Sociedad de Padres de Familia, Clubes, Junta de Agua y Organizaciones culturales;. Según datos de la línea de base, al menos el 51% participa en cualquiera de estas Organizaciones</li> <li>2. El 42.54% de la población es joven.</li> <li>3. Hay disposición para la participación comunitaria en la realización de proyectos, el 79% de los encuestados afirmó que estarían dispuestos a participar en actividades para que su barrio mejore</li> <li>4. Hay un nivel de confianza y cohesión social entre vecinos para mejorar su colonia se sobrepasa el quórum en asambleas comunitarias.</li> </ol>	<ol style="list-style-type: none"> <li>1. Población con un bajo nivel educativo el 81.64% de la población estudiantil está distribuida hasta el nivel de secundaria, el 9.18% está en un nivel técnico o superior y el 9.18% no asiste a un centro educativo</li> <li>2. Desempleo de un 28.21%</li> <li>3. Hacinamiento en el 17% de las viviendas.</li> <li>4. Problemas de inseguridad social y presencia de actos delictivos: un promedio de 63% de los encuestados en la línea de base opinaron que entre las amenazas del barrio se encuentran los robos, delincuencia y drogas.</li> </ol>
---	---

**Ámbito Externo del Barrio**

<b>Oportunidades</b>	<b>Amenazas</b>
<ol style="list-style-type: none"> <li>1. Mejora de la situación ante el riesgo social del barrio y sus alrededores, mejora de infraestructura básica a través del Programa de Convencia Ciudadana y Mejoramiento de Barrio (PCCMB).</li> <li>2. Presencia Clínica Cuerpo de Cristo, administrada por Misiones Norteamericanas</li> <li>3. Presencia de iglesias</li> </ol>	<ol style="list-style-type: none"> <li>1. Presencia de crimen organizado en la zona.</li> <li>2. Baja de la plusvalía del barrio por inseguridad y déficit de servicios básicos.</li> <li>3. Aumento de las condiciones de riesgo social en el barrio por el acceso a drogas y la cercanía a pandillas.</li> <li>4. Desaliento de la inversión privada y desempleo en los alrededores del barrio por situación de riesgo social.</li> <li>5. discriminación de jóvenes para optar a trabajo.</li> </ol>

## 5 PRIORIZACIÓN DE LA INTERVENCIÓN

Según datos de la línea de base, la priorización de programas y/o proyectos es la siguiente

Programa o Proyecto	PRIORIDAD					TOTAL
	1	2	3	4	5	
Agua Potable	11	12	12	5	6	46
Alcantarillado Sanitario	84	25	4	3	0	116
Aguas Lluvias	1	9	10	8	4	32
Electrificación	0	4	7	11	14	36
Infraestructura vial	13	53	28	9	4	107
Vivienda	1	0	3	6	7	17
Centro de Salud	2	6	18	20	20	66
Gestión de Riesgo	0	0	1	5	3	9
Deportes	1	1	8	13	12	35
Escuelas	1	4	18	23	19	65
Equipamientos Sociales	0	1	7	10	17	35
Programas de Convivencia y Seguridad Ciudadana	2	1	3	3	7	16
Ninguno					0	0

Realizando una ponderación de la puntuación por cada proyecto y/o programa se utiliza el siguiente criterio:

Prioridad	Ponderación
1	5
2	4
3	3
4	2
5	1

El orden de importancia para los proyectos de intervención son los siguientes:



Tabla de Priorización ponderada de proyectos y/o programas de intervención:

<i>Programa o Proyecto</i>	<i>Prioridad 1 (Ponderación 5)</i>	<i>Prioridad 2 (Ponderación 4)</i>	<i>Prioridad 3 (Ponderación 3)</i>	<i>Prioridad 4 (Ponderación 2)</i>	<i>Prioridad 5 (Ponderación 1)</i>	<i>TOTAL</i>	<b>ORDEN DE PRIORIDAD</b>
<i>Alcantarillado Sanitario</i>	420	100	12	6	0	538	<b>1</b>
<i>Infraestructura vial</i>	65	212	84	18	4	383	<b>2</b>
<i>Agua Potable</i>	55	48	36	10	6	155	<b>3</b>
<i>Centro de Salud</i>	10	24	54	40	20	148	<b>4</b>
<i>Escuelas</i>	5	16	54	46	19	140	<b>5</b>
<i>Aguas Lluvias</i>	5	36	30	16	4	91	<b>6</b>
<i>Electrificación</i>	0	16	21	22	14	73	<b>7</b>
<i>Deportes</i>	5	4	24	26	12	71	<b>8</b>
<i>Equipamientos Sociales</i>	0	4	21	20	17	62	<b>9</b>
<i>Programas de Convivencia y Seguridad Ciudadana</i>	10	4	9	6	7	36	<b>10</b>
<i>Vivienda</i>	5	0	9	12	7	33	<b>11</b>
<i>Gestión de Riesgo</i>	0	0	3	10	3	16	<b>12</b>
<i>Ninguno</i>	0	0	0	0	0	0	<b>13</b>

En vista de la tabla anterior los proyectos que la comunidad consideró como urgentes son el saneamiento por la carencia del sistema de alcantarillado sanitario y la accesibilidad por la mejora del sistema vial.

<b>Priorización de obras Colonia 25 de Enero.</b>	<b>Orden de prioridad</b>
Sistema de alcantarillado sanitario	1
Sistema de Agua Potable	2
Sistema de Drenaje pluvial.	3
Sistema vial.	4
Cancha y quiosco familiar	5

Parque	6
Construcción de Centro comunal	7
Sistema eléctrico.	8

Comparando la priorización realizada en la asamblea comunitaria se observa que los datos variaron según la línea de base; sin embargo, acontece lo siguiente:

- El sistema de alcantarillado sanitario es la primera prioridad.
- Entre los primeros 4 proyectos se priorizan los sistemas urbanos: alcantarillado sanitario, calles, drenajes y agua potable.
- Luego de tener el acceso al servicio urbano básico, se prioriza el equipamiento social.
- En cuanto a infraestructura el último proyecto en orden de importancia es la mejora del sistema eléctrico.

En cuanto al orden de ejecución de los proyectos el IDECOAS FHIS tomará base de los acuerdos de priorización de proyectos definidos en la asamblea comunitaria

. Adicionalmente, a los datos de línea de base, se realizó una asamblea para la priorización de la intervención a realizar:

Previo al desarrollo de la asambleas de priorización de proyectos se elaboraron convocatorias para los 176 lotes ubicados en la colonia 25 de enero en la convocatoria se notificó el objetivo de la misma, lugar, fecha y hora a desarrollarse el proceso de priorización. Seguidamente se realizó visita domiciliaria para entregar las invitaciones y obtener el listado de recepción de convocatorias en cada uno de los lotes de beneficiarios.

El desarrollo de la asamblea de priorización de proyectos de la colonia 25 de enero se realizó el martes 20 de abril participando 77 personas a continuación se detalla la ayuda memoria de la misma:



## 5.1. AYUDA MEMORIA

<b>LUGAR:</b>	<b>CENTRO COMUNAL 25 DE ENERO</b>
<b>DIA:</b>	<b>MARTES</b>
<b>HORA:</b>	<b>1:30 P.M.</b>
<b>FECHA:</b>	<b>10 DE ABRIL DE 2018</b>
<b>PUNTOS A TRATAR:</b>	<b>ASAMBLEA PLAN DE CONSULTA</b>

---

**DESARROLLO DE LA REUNION:** *En el marco del Proyecto de Convivencia Ciudadana y mejoramiento de Barrios, según préstamo HO –L1187 se llevó a cabo una asamblea con el objetivo de tratar varios puntos entre ellos los siguientes:*

- Comprobación del quórum.
- Oración.
- Bienvenida
- Presentación de video de deportes y valores.
- Presentación del presupuesto asignado a la colonia.
- Priorización de proyectos.
- Explicación de trifolios.
- Preguntas y respuestas.
- Acuerdos.

**DESARROLLO:** Se inició esta asamblea con una oración, luego se realizó la comprobación del quórum por la Licda. Carolina Sánchez quien leyó los puntos de la agenda y luego se procedió a verificar el número de asistentes (77) de (174) propietarios; es importante mencionar y señalar que gran parte de los asistentes tienen dos o más lotes en esta colonia, fue así que los participantes estuvieron de acuerdo con que se procediera al desarrollo de la asamblea del plan de consulta.

Esta asamblea fue dirigida por el Arquitecto Hugo Castillo quien dio a conocer aparte de los bloques urbano y social uno de los programas insignes del Proyecto de Convivencia Ciudadana y Mejoramiento de Barrio el cual pretende mitigar el ocio en niños, niñas y jóvenes donde se les imparte varias disciplinas deportivas entre ellas las siguientes:

- TAEK WONDO
- Tenis de Mesa



- Levantamiento de Pesas

Una vez explicado este programa procedió a explicar el presupuesto de cada proyecto urbano a desarrollarse en la colonia asimismo de la importancia del componente social para el desarrollo y éxito de los mismos el cual consiste desde el pago de contrapartida hasta el acompañamiento durante la ejecución de los mismo así como la participación en el bloque de capacitaciones en valores y generación de ingresos; siguiendo el desarrollo de la asamblea se les presento a los participantes el presupuesto asignado a la col. 25 de Enero, que corresponde a Lps.19, 000,000.00 de Lempiras más el aporte comunitario el cual se detalla de la siguiente manera:

- Alcantarillado sanitario----- 5,582,000.00
- Mejoras al sistema de agua potable-----1,317,000.00
- Drenaje pluvial-----3,550,000.00
- Pavimentación-----11,269,000.00
- Electricidad-----1,313,000.00
- Centro comunal-----1,915,000.00
- Parque y cancha-----1,263,000.00

El señor José Ángel Oyuela opino que el ve que el presupuesto de sistema de agua potable lo ve bien elevado ya que ellos cuentan con un buen sistema en el proyecto. El Arquitecto Hugo explico que si se reducen gastos estos deberán ser invertidos en la misma comunidad.

Luego se procedió a la priorización de los proyectos por votación simple quedando priorizados de la siguiente manera:

1. Alcantarillado sanitario
2. Reparación al sistema de agua potable
3. Drenaje pluvial
4. Pavimentación
5. Cancha y quiosco
6. Parque
7. Centro comunal
8. Sistema eléctrico

Como siguiente punto el Arq. Castillo explico la información del trifolio, se le dio lectura a los objetivos y actividades, se explicaron los proyectos sociales y de infraestructura hay que tener claro que en el proceso de ejecución del proyecto, todas las dificultades que se tendrán en el proceso, al finalizar el proceso hay aumento de tráfico vehicular, y hay que cuidar más a los niños, hay aumento de consumo de agua potable por lo que sube su factura en un 25 % de pagos por el servicio de sistema de alcantarillado sanitario.

Cualquier reclamo hacerlo al ETEC con respeto.

ETEC. Asesorara para orientar el plan de aseo en la colonia 25 de enero, se hará reforestación con 100 arbolitos, en el proceso de ejecución el equipo ETEC informara los horarios cuando haya cierre de calles.

Durante esta asamblea se aprovechó como en todas las reuniones abordar el tema de Ambiente más que todo el tema de la basura el cual afecta el entorno y la salud en la comunidad así como el tema de reforestación en áreas identificadas el cual se hará con el especialista ambiental para lo cual se hará una visita de campo.

También el Arquitecto explico que hay algunos proyectos que no están dentro de su responsabilidad entre ellos:

- ✓ NO se reparan viviendas
- ✓ NO se construyen muros para viviendas
- ✓ NO se reparan Centros que no son comunitarios entre otros.

**En preguntas y respuestas se dieron respuesta a interrogantes hechas por los vecinos como:**

- ✓ Cuanto tiene que pagar si tiene dos lotes , se le respondió que el pago del aporte comunitario es por lote
- ✓ el presidente de la junta de agua explico que les hace falta la constancia de la municipalidad pero la misma ya está en proceso para apertura de la cuenta bancaria donde se pagara contrapartida
- ✓ Doña cristina opino que hay que priorizar la cancha en vez de sistema eléctrico porque tienen que recuperar esa área verde que los vecinos de otras comunidades la utilizan como basurero.
- ✓ Otra vecina pregunto qué cuanto pagara de contrapartida la clínica azul ya que este terreno es muy grande, el arquitecto respondió que se hará el cálculo y después se les proporcionara el total
- ✓ Que cuando empieza el proyecto, el arquitecto dice que aproximadamente en junio saldrá la licitación en el periódico para empresas constructoras
- ✓ Dolmer tesorero de junta de agua expuso que una vecina de la calle principal que ya fue beneficiada con proyecto de alcantarillado y pavimento que está ejecutando la AMDC. Ella le dijo que pagara contrapartida pero tiene que hacer dos cajas.

Arquitecto Hugo Castillo explico cómo se atenderán los reclamos, primero se debe abordar al ETEC asignado en la colonia 25 de enero, se proporcionó la dirección de la oficina, si no se les resuelve pueden acudir a equipo de la UCP ubicado en el edificio de FHIS, si no se les resuelve pueden acudir a los medios de comunicación

En acuerdos: Se acordó que los vecinos que tienen sus casas en la calle principal tienen que pagar el aporte comunitario y que se tomaran medidas sobre el control de basura y la reforestación. Se levantó la sesión siendo las 3:20 PM.

Los acuerdos y compromisos que firmaron los habitantes de la colonia 25 de enero son:

- ❖ La comunidad afirma que se le ha informado sobre el alcance de intervención del proyecto.
- ❖ La comunidad se compromete a vigilar y responsabilizarse en cuanto a la limpieza de la comunidad.
- ❖ La comunidad afirma que se le han compartido los principales riesgos e impactos ambientales y sociales ocasionados por el programa.
- ❖ La comunidad entiende que en algunas actividades de plan de mitigación se requiere el apoyo de la comunidad.

- ❖ La comunidad afirma que se le ha informado la forma en que se atenderán y gestionaran las quejas, reclamos o sugerencias.
- ❖ La comunidad se compromete a brindar apoyo para el desarrollo del proyecto en sus diferentes etapas.
- ❖ La comunidad a pesar de conocer los riesgos e implicaciones del proyecto se manifiesta contenta de la intervención del programa.

Se levantó la sesión siendo las 3:20 PM

En esta asamblea participaron las siguientes personas:

### **LISTA DE ASISTENCIA**

<b>NO.</b>	<b>NOMBRE</b>	<b>IDENTIDAD</b>		<b>TELEFONO</b>
1.	GUSTAVO RICARDO ORDOÑEZ			
2.	ANSELMA MATAMOROS			
3.	HEYDI YULISSA MEDINA ZUNIGA			
4.	IRMA MARINA RAUDALES			
5.	MARINA DE JESUS OSORIO			
6.	MARIA ROSINDA LOPEZ			
7.	JENY GISSELLA VARGAS RODRIGUEZ			
8.	SANTOS GERALDINA RODRIGUEZ			
9.	RAUL MARIO DONAIRE			
10.	MAYRA SUYAPA GODOY ORTEZ			
11.	RAMON DE LA CRUZ ALVAREZ			
12.	JOSE OSMIN PERDOMO			
13.	JUAN ANGEL HERNANDEZ			
14.	JUANA AZUCENA CANALES			
15.	ADOLFO ANTONIO FLORES			
16.	CIRIACO RUIZ MORENO			
17.	SANTOS DIAMANTINA HERNANDEZ			
18.	ANA SARAI MATAMOROS RIVERA			



<b>NO.</b>	<b>NOMBRE</b>	<b>IDENTIDAD</b>		<b>TELEFONO</b>
19	ARTUGO GONZALES PAZ			
20	ADANICIA CARRANZA			
21	DOLMER CELIN HERNANDEZ			
22	JOSE ISRAEL UMANZOR UMANZOR			
23	AIDA ORBELINDA PEREZ LOPEZ			
24	KELVIN JUBAL LOPEZ			
25	OSCAR MORA			
26	MARIA ELISA MENDOZA MARTINEZ			
27	BERTINA CERRATO			
28	ANIBAL YOVANY GONZALES			
29	MELVIN ORLANDO RUIZ ZAVALA			
30	AGAPITO MEJIA			
31	JOSE JOEL FLORES OSORTO			
32	NERY YOLANDA COELLO			
33	REYNALDO FLORES			
34	SONIA MARIBEL GALLO			
35	LESLY VELASQUEZ			
36	MARLEN SALINAS			
37	FREDYS ARMANDO NUÑEZ			
38	KARLA YESSENIA RODRIGUEZ			
39	TERESA AGUILAR			
40	MARIA DE JESUS VASQUEZ HERNANDEZ			
41	ANA LETICIA LOPEZ ESCOTO			
42	MAGDALENA SANTOS GUEVARA			
43	BESSY LILIANA BARAHONA GAYTAN			

<b>NO.</b>	<b>NOMBRE</b>	<b>IDENTIDAD</b>		<b>TELEFONO</b>
44	GLORIA MARIA NUÑEZ GOMEZ			
45	ROSA ATILIAN LOPEZ			
46	NELSON YOVANY ORTIZ			
47	ISAURA ZELAYA			
48	KEYLIN CARRANZA			
49	SANTOS MARCELINA GONZALES			
50	SILVER RAMON DIAZ			
51	BELKIS ROSARIO PEREZ GARCIA			
52	FRANCISCA ESPERANZA NAVARRO			
53	JOSE EMILIO ZUNIGA			
54	ERASMO RAMIREZ MARTINEZ			
55	SONIA LETICIA VARELA ZUNIGA			
56	MARIA DEL CARMEN CASTRO ACOSTA			
57	FRANCISCO GERMAN FONSECA			
58	FLORINDA MARTINEZ LOPEZ			
59	ANGEL GONZALES AGUILAR			
60	BENJAMIN ORDOÑEZ			
61	RAMON HERNESTO VASQUEZ LOPEZ			
62	MANUEL DE JESUS VASQUEZ MARTINEZ			
63	DORIS ARMENJA LOPEZ			
64	JUAN RAMON PEREZ			
65	MIRIAN SUYAPA RUIZ ZAVALA			
66	SANTOS ROSINDA PALMA			
67	LUZ MARISOL MEJIA ANDINO			
68	REYNA AMPARO FLOREZ			

<b>NO.</b>	<b>NOMBRE</b>	<b>IDENTIDAD</b>		<b>TELEFONO</b>
69	JOSE ANGEL OYUELA			
70	ANA YADIRA SABILLON			
71	DUNIA ELIZABETH CASTILLO			
72	MARITZA PEREZ			
73	NELLY LAGOS			
74	GLENY RAUDALEZ			
75	CARMEN MAGDALENA BENITEZ			
76	LILIAN ESPERANZA LOPEZ RODRIGUEZ			
77	ROMELIA MARTINEZ			



## 6 PLAN DE CAPACITACIÓN

Nº	MÓDULO	TEMAS DE CAPACITACIÓN	SUB TEMAS
1	Desarrollo Comunitario. 6	Organización.	<ul style="list-style-type: none"> <li>• Organización Comunitaria.</li> <li>• Normas Parlamentarias. (Funciones de los cargos).</li> </ul>
2	Derechos Humanos.	Conociendo mis derechos.	<ul style="list-style-type: none"> <li>• Derechos del niño.</li> <li>• Derechos de las mujeres.</li> <li>• Derechos del adulto mayor.</li> </ul>
3	Participación comunitaria.	Liderazgo.	<ul style="list-style-type: none"> <li>• Comunicación efectiva.</li> </ul>
4	Desarrollo Humano.	Inteligencia emocional.	<ul style="list-style-type: none"> <li>• Mis decisiones.</li> <li>• Mi proyecto de vida.</li> </ul>
5	Prevención de violencia.	Violencia.	<ul style="list-style-type: none"> <li>• Violencia intrafamiliar</li> </ul>
6	Relaciones interpersonales.	Resolución de Conflictos.	<ul style="list-style-type: none"> <li>• Etapa 1(Como evitar los conflictos).</li> <li>• Etapa 2 (Técnicas de Resolución de Conflictos).</li> </ul>
7	Uso y manejo.	Sistema alcantarillado sanitario.	<ul style="list-style-type: none"> <li>• Sostenibilidad.</li> <li>• Mantenimiento.</li> </ul>
8	Salud.	Salud y nutrición.	<ul style="list-style-type: none"> <li>• Importancia de buena nutrición.</li> </ul>
9	Medio ambiente.	Vivienda saludable.	<ul style="list-style-type: none"> <li>• Higiene personal.</li> <li>• Higiene del hogar.</li> <li>• Higiene comunitaria.</li> </ul>
10	Prevención.	Drogas	<ul style="list-style-type: none"> <li>• Licitas e ilícitas y sus consecuencias.</li> </ul>
11	Administración de fondos.	Libros contables.	<ul style="list-style-type: none"> <li>• Manejo básicos de contabilidad.</li> <li>• Gestión de proyectos.</li> </ul>
12	La familia.	<ul style="list-style-type: none"> <li>• Valores en la familia.</li> <li>• Cuidado del adulto mayor.</li> </ul>	<ul style="list-style-type: none"> <li>• Formación de nuestra autoestima.</li> <li>• Cambios físicos en la vejez y alternativas de cuidado.</li> </ul>
13	Emprendedurismo.	Aprender haciendo.	<ul style="list-style-type: none"> <li>• Zapatería, Barbería, Belleza, Cocina, Electricidad, Soldadura, Carpintería, Pintura, automotriz, Bisutería, Computación básica, Piñatas, Químicos.</li> </ul>